時報

中華民國十七年
六月廿二日 星期五
舊曆戊辰年五月初五日
今天二張售大洋三分
第八千五百八十一號

定報價目 本國及日本一個月[illegible] 六個月五元七角 九個月八元四角 全年十一元 南洋歐美一個月二元三角 六個月十一元四角 九個月十六元八角 全年念二元 郵費先惠郵票九五折算

廣告刊例 （封面及評前）二行起碼每日每行一元四角 （關於時報）每英方寸每次一元五角 地位須於三天前預定 （新聞傳內）每日每行四角五分 （普通地位）三十字起碼每日每字一分二厘 （彩色廣告）加一色手續費十元二色四十元三色九十元四色一百六十元 地位格色須預向本館廣告部接洽

本館編輯部設於浙江路二十五號（小花園南首） 電話中央六二〇四 營業部設於山東路A字六號 電話中央六二〇一 電報掛號二五一四 ▲中華郵政特准掛號立券 按照總包特別優待寄遞之報紙

王正廷先生序言「…此書可作八十餘年關稅不自主之痛史讀…」

海關權與民國前途

金葆光編 本書於我國關稅問題博考羣籍，約論海關現狀，而爲具體的精密的研究。內容分二編：第一編述海關稅權喪失之經過及現行稅則與制度之批評；第二編述片面協定稅則與吾國各方面之關係及恢復稅權之策略與途徑。國人孰不留心於關稅問題，苟讀此書，當更能明瞭其實際情況矣。

四開本一冊 二百五十頁 定價一元 郵費二分半

商務印書館出版

施肇曾（省之）啓事

肇曾不肖頻年學佛，孽障未祛，致有漢口招商局事件發生，幸商局當事顧念施氏三十餘年篳路藍縷之功，懸崖勒馬，肇曾亦遂忍辱含恥，磋議和平，業於本月十九日當庭將刑訴撤銷，民事和解結案之速，非始願所及，料此因招商局及我方代理律師盡力斡旋，得茲結果，回溯本案突然提起，我至親好友或遠道來函，或踵門慰問，垂愛逾於骨肉，高誼可薄雲天，理宜分別致謝，惟近來腦筋昏亂，侵及四肢，醫言亟宜靜養，不可操勞，是以即日選地療養，溫重經典，冀贖愆尤，致未能一一親答，抱愧良深，敬登報致謝，諸希 公鑒

施肇曾（省之）啓事

肇曾歷年爲人薦保以及關係文件，均由本人簽字或蓋章爲憑，近來發現有他人代簽或仿印私章情事，茲特鄭重聲明，所有公私函非本人親筆或蓋章，概不作憑，希各界見諒爲幸 3181

國立音樂院招生

班次 預科專修科及選科 資格 預科初中畢業專修科高中畢業或高中一年修了選科資格酌量 考試 第一次七月二日至四日 第二次九月三日至五日 報名 第一次六月二十五至二十九 第二次八月二十七至三十一 簡章 函索即寄 詳章 須附郵票四分 院址 上海法租界霞飛路一〇九二號〔霞飛路西首菁鄉路口〕

院長蔡元培 教務主任蕭友梅同啓

大同大學暑期學校招生

本校現設大學中學暑期講習班科目凡三十餘種入學資格限中等以下學校教員及大學中學肄業生即日起報名報名時隨繳證書及報名費一元證金五元七月十日註冊十二日至八月二十五日爲講授期章程函索即寄 [illegible]

上海私立清心兩級中學暨附屬小學校招生

第二次招考定於陽曆九月一日星期六自上午九時起（國學）凡高等小學畢業及各校轉學生欲進本校者如有轉學證書及學業成績單來校呈驗後得予免考（校址）大南門外陸家浜 [illegible]

梧州 上海 金陵大學同學會 第一公學 暑期補習科 秋季學期 招生

（類別）（甲）大學本科文理教商法文科一年級新生及各級插班生（乙）預科二年級新生及三年級插班生（丙）工藝化學專修科一年級新生（丁）高等師範專修科第五屆新生以上各科男女兼收（報名日期）自登報日起（考試日期）七月二日至三日（章程）附郵八分即寄 [illegible]

大夏大學暨高等師範 工業化學 專修科招考 男女生

本埠暑期補習學校及秋季學期各科招考新生兼收轉學生男女生部祇限寄宿生額已滿額外可免費入學者章程函索即寄 [illegible]

會長許秋颿 名譽校長王福林 校長王煥章 啓 3911

上海女學招生

（年級）高中文科師範科一年級初中一二三年級高級小學一二年級（考期）七月十六號起至八月三十一號（報名）向本校報名附郵票五分（校址）上海法租界陶爾斐司路（附告）[illegible]

今日江灣賽馬

今日下午一點三刻起賽共賽十次入場劵會員處每位洋五元公共處每位洋一元場內備有西餐茶點特此佈告

萬國體育會啓 3184

太古長江輪船 大通 安慶 鄱陽 盛京 四艘大菜間特別廉價通告

[illegible] 太古輪船公司謹啓

上海縣商會 上海總商會 上寶兩縣閘北商會 上海特別市商民協會 上海各路商界總聯合會 啓事

我國民革命軍受本黨之使命，抉主義與熱血，誓師北伐，[illegible] 2124

全市農工商學兵各團體注意

本月二十四日（星期日）下午二時濟南慘案外交後援會代表假總商會報告濟案經過務希各團體遣派代表屆時出席除分別函達外特再登報公告

上海特別市黨部宣傳部 8187

沙基慘案三週紀念册贈閱

▲要目▼ 紀念沙基慘案之意義……總徵 沙基血史……枚夜 在紀念沙基慘案我們應有的認識……建時 從沙基慘案到克復北京……邢碗 沙基慘案與濟南慘案……業裕 爲沙基慘案三週告民衆書……本部

本書係上海特別市黨務指導委員會宣傳部出版函索附郵一分逕寄上海西門林蔭路本會本部可也

中國國民黨江蘇省黨務指導委員會通告 組字第十二號 通告江蘇各縣黨務指導委員應選人

[illegible] 組織部部長倪弼

反日歌曲出版贈閱

本書係上海特別市黨務指導委員會宣傳部編輯內容異常豐富包含歌謠戲曲新詞三十餘種茲爲擴大反日宣傳起見一律贈閱函索附郵一分函寄上海西門林蔭路本會宣傳部 3175

中國國民黨江蘇省黨務指導委員會通告

二十一日上午十時舉行宣誓典禮，均須親到履行，設有特殊原因不能來京亦須陳明理由經會核准以後可在本縣補行宣誓特此通告 派乙縣者請註意 六月十七日本會第四次臨時會議通過各縣黨務指導委員（有原報中縣改派乙縣者請註意）特將姓名公佈於後希即來會報到領取旅費並於本月

[illegible]

皖中豫匪有北竄訊

蚌埠通信、豫匪由六安退出後、即攻陷霍山、肆行搶殺、該縣損失頗鉅、頃據正陽關來人談及、豫匪經各軍痛擊、有北竄消息、因是正陽又有風聲鶴唳之勢、地方防軍已嚴加戒備（六月二十日）

舒城霍山被匪竄擾

刀會佔據六安 合肥防務加嚴

下又生極大意外、此間十三日晚接官亭電話、豫匪十日退出六城、十一日邢縣長即由金橋偕清鄉司令畢少山回六、距十里頭、突被大刀會千餘、砍破肩輿、將縣衛隊包圍繳械、邢幸由衛隊保護、飛奔脫險、轉逃舒城、大刀會旋入六城、十七日晚間、又與警備營楊崧山部發生衝突、巷戰甚烈、閭警備營已退出、大刀會遂佔據六城、市中又陷於混亂狀態矣、豫匪出六城後、挾票數千、至南三十埠、又肆行燒殺、綁票甚多、經青山、現抵舒境毛坦廠鎮、以故舒城防務、異常危險、該縣已飛電乞援、軍委會蔣總司令所派勦匪隊伍、十三日此間接寧省蕪三方來電、四十六軍駐蚌之第六師高壽所部、業已開拔、經正陽向六舒進勦、駐寧之二十一師、亦限十四日開拔、經蕪湖趨合肥防堵、據查六安此次被焚甚慘、西門外草市至東門三道牌坊、南門至古樓、盡成灰燼云、（六月十四日）

續函云、此間刻下謠言甚大、市面竟有謂舒城不保者、經向電局詢問、完全不確、毛坦廠匪、因鬬大軍圍勦、已轉西向霍山境竄去、合肥臨時防務處、恐有奸人混跡、十四日開會議決、請戒嚴司令部出示、禁止秘密開會、令商戶通夜門首懸燈、以便梭巡、又請城內五區區長實行淸查戶口、以淸匪源、四十六軍第六師、本擬由蚌經正陽勦匪、因悉匪已退出六城、改道經合肥進勦、本日可到、商界以連年匪患、已經屢次會議、決定以借與禁煙局之一萬零五百元、即日索回、購辦槍械、組織商團、以謀自衛、已開始籌備（十五日）

工商部加派接收人員

接收北京實農兩部

工商部派定參事呂咸、秘書高秉坊等、前往北京會同農礦部接收人員、接收北京實業農工兩部案卷財產、嗣因該兩部所屬機關事務甚繁、又加派科長王世鼐、並調江蘇建設廳技正陳儆庸、會同辦理、同時並電令北京實業農工兩部部員齊鼎恒等、暫行負責保管該兩部案卷財產、靜候部派人員到達、會同辦理、齊鼎恒已有電來京報告保管狀況、

猛虎商標

黃老虎 （靜）

大家說、端陽節到了、牆壁間快貼上黃老虎、驅邪逐疫、唉、邪疫之侵入、難道紙老虎可以驅除嗎、這話從那裏說起、永安堂的虎標藥、纔是實際上神虎、一般保護人身、最好的寶貝呢、

萬金油 內科主治四時感冒霍亂吐瀉等 外科主治蚊咬蟲傷以及無名腫毒等

清快水 主治腹內積滯食物不化等

八卦丹 主治傷寒中暑一切痧症

頭痛粉 主治一切頭痛

總發行上海虎標永安堂 北四川路八十九號 電話（北）七二三六

總代理上海林大森 法租界新開河

各大藥房商店及煙紙店均有出售

有正書局新出版五種

松壺畫憶 一冊 一元
薛汾陰石宗詩 一冊 三角
趙松雪天冠山 一冊 三角
吳昌碩甲乙丙丁 四冊 四角
改玉壺畫紅樓夢木刻精本 一冊 二元四元

⊙上海四馬路望平街有正書局及各省分局發行

國民政府財政部佈告

第七十三號 [illegible]

國民政府財政部令

[illegible]

國民政府財政部善後短期公債發行簡章

[illegible]

國民政府財政部善後短期公債條例

[illegible]

伏尸數百具

昨日警匪大戰、橫尸滿街、商民中流彈殞命者尤衆、各慈善團體各會所等、特派夫役約百餘名、身著紅十字藍小褂、手持十字旗、用地車載棺材多具、分頭遊行各馬路、尋找尸體、以便抬埋、據夫役聲稱、自十二日起、已抬埋尸首數百餘具云云、又被捕去之便衣隊數百名、現均羈押於司令部內、正在詳細審問中、情節較輕者、當酌量從寬辦理、罪狀較重者即日梟首示衆、昨日警廳門首、聞又處決搶匪三名、又各地流氓亦乘火打刦、西門外、楊家花園、及城內鼓樓西一帶、家家掠奪一空、鼓樓西尤甚、閻自鼓樓迤西至西門迤東、南北大小衚同中、均遭搶刦、幾無幸免者、

閻錫山入北京前後

▲由西便門入北京　閻總司令已於十一日午到京、駐節鐵獅子胡同陸軍部舊址、往訪者甚多、閻居處服裝一如平民、對訪問者談話皆極懇摯、閻係十一日上午四時由保乘火車北上、六時抵高碑店、因鐵路尚未修竣、改乘汽車、閻與白崇禧方本仁及秘書長賈煜如副官長李官亭等、及衛兵數人、先乘四汽車北上、閻乘第二輛車、此四車馬力最足、故駛行極速、十二時後、即已入西便門、因歡迎者均在彰儀門、閻車又僅從簡入西便門、竟無人知、入西便門經順治門大街西單牌樓、府右街、折入集靈囿國務院故址、因閻只知行轅設國務院、故先到該處、而不知前晚經在京各方要人商定、已改在陸軍部、經連夜之佈置、已告就緒、閻到集靈囿時、已爲十二時四十分、即在該處用餐、後即由院趨司令部、未幾、商震朱綬光孫楚張蔭梧等暨方要人、均乘車馳至、各界歡迎代表、亦陸續到司令部、比由閻親自接見、致謝歡迎之意、表示京津治安、以合力維護、

▲閻入北京後委任人員　首都問題、既經總理遺囑、建都南京、則在北京之各部署機關、自無存在之可能、對於各部署之文件等等、均將遵中央命令結束、靜待國府派人接收、不過在未正式接收之前及將來結束之善後、均待研究、故多年任職之上中級員司、於十一日齊集國務院、赴衛戍司令部(陸軍署舊址)要求見閻、請示各部署是否存在或暫維持現狀及員司善後問題、聞閻氏對於北京各機關結束接收等、均由中央主持、不過多年任職員司、目下北京政治分會範圍內、如能調用者當儘先任用、且中央接收專員不久即可來京接收、故各部署應先辦理結束、靜待解決云、閻氏前日一面電請南京政府速定官制、一面委派人員、並電請簡派、除參謀處長朱綬光、秘書廳長賈敬德、及察哈爾交涉員潘蓮茹、天津交涉員蘇體仁、外交處長李慶芳、稅務監督梁汝舟、長蘆鹽運使葛敬猷、津海關監督陸進禮、京綏鐵路局長班廷獻、京奉鐵路局長王鍇先、官產管理處長張樹亭、已於前日分別委定外、十一日晚又派定數名、徐翻爲管北権運局長、吳發孫爲參議、王大貞爲參議、秘書處長賈敬德、交際處長爲冀貢泉、又國府方面以國軍業已入京、所有外交事務、極關重要、昨日已有電令到京、派潘蓮茹爲駐北京外交特派員、辦理一切外交事項、潘以北京外交　業已停止辦公、而從前簽發護照等等、現均不能適用、且外交方面、現有許多應辦事件、故擬即日開始辦公、以便接洽、

▲閻與外交團之酬酢　十三日上午、閻以衛戍司令名義、親訪各國公使、聲明對京津外僑生命財產保護完全負責、此舉實爲國民政府軍事當局與北京公使團正式會見之第一次、閻氏係於上午八時半由衛戍部出發、帶翻譯朱鶴翔繆[illegible]錢泰四人、衛隊十餘人、共乘汽車六輛、武裝入東交民巷、閻服中山服裝、先訪領袖荷使歐登科、次訪英使藍浦森、[illegible]日使[illegible]後訪法代辦高士楼、各使館均派定全副軍樂隊、在使館門內軍樂亭奏樂接送、表示歡迎、英使夫婦特送閻出大門之外、當會晤時、閻氏切實聲明、京津治安負責維持、對於外僑生命財產絕無可慮、各使皆甚滿意、並均攝影、以誌紀念、同時閻派潘蓮茹爲代表、訪荷蘭西班牙丹麥三使、徐如巴西那威比利時瑞典四國、僅有代辦在京、故閻派員遞片而去、同至衛戍部、已十二時矣、聞各國公使已議定十四日下午二時分赴衛戍部答拜、閻氏又爲與各使及各館員聯絡感情起見、定於十四日下午四時、在外交部外交大樓設宴、款待各國公使及全體館員、請東已於十三日晚間發出、另據確訊、當閻氏在衛兩使館時、與領袖歐使談話甚久、大概歐使探詢北京是否有共產黨潛伏、及國軍對共黨之態度、蓋歐使以張作霖在京時屢次發生黨案、曾取嚴厲處置、關係地方治安甚鉅、閻氏答稱、國軍對於共產黨、嚴厲取締、參考前此各地之清黨運動、可知國軍有剷除共產份子之決心、現在北京似無共產黨潛伏、縱有少數份子、決不能使彼等影響於治安、因之對於工商學各界之民衆運動、如開大會貼標語等等、暫一律禁止、使擾亂份子、無機可乘、更可保護各界無軌外行動、以免外人有所藉口、荷歐使對閻之意見、十分同情、遂以此意轉達各公使、皆認爲北京治安、決無危機潛伏、

未及出版之大總統印

張作霖之擬夢

北京通訊、當張作霖盤據北京之最後數日、知大勢已去、終必出於走之一途、致一般向來包圍之羣小、促張到關外組織政府、各部長之隨張東去者、非爲無因也、茲據印鑄局方面消息、張於出走之前三數日、急令印鑄局趕鑄各部院機關行署官印十五顆、此外尚有金質大總統印一顆、印鑄局雖日夜加工趕鑄、無如出逃忽促、未及攜去、現國軍入城、各院部機關、均奉命結束、靜待接收、印鑄局即將鑄就之新印十五顆及金質大總統印一並交衛戍部收存、閻總司令遂令該部暫爲保管、聞文物維護會以此種新印、亦有歷史價值、擬呈請衛戍部發交歷史博物館陳列、至張作霖所以鑄大總統印者、據云、張擬出關後、進一步、仍將迫令東三省人民推舉爲大總統、至於內閣、仍以潘閣人員爲主體、但潘決不許其加入、而以楊宇霆組閣、孰料印未鑄去、且喪其生、而國史上多添一笑料矣、

湖匪騷擾之警耗誌

▲湖匪分兩大幫　蘇錫水警大剿湖匪、迭誌前報、據蘇州水警機關調查所知、湖匪共分兩大幫、一幫即前由匪區長率隊分八路剿擊者、當時均向浙屬湖州方面竄去、旋聞水警已收隊回防、乃又派匪探船四艘、駛至橫塘、[illegible]陰殺警探並在該處向鄉民開槍示威、及三區得報、即派師船五艘往剿、匪又逃去、而由大幫在嚴藉擄去肉票八人、而竄往湖屬之周全地方、沿途復擄緝私船三艘、其一匪遂換緝私官長制服、而由四匪扮作衛士、至洲泉之浙江內河水警二區第五隊二分隊隊部、詭稱剿匪返來、欲拜會隊長、該隊部門崗當未察覺、致被匪擊斃四人、而將槍械掠去、繼又大刦全鎮商店、及當地公安局槍械十三支、事後經浙水警派振武警艦追剿、匪乃又復竄入蘇境、同時適有浙屬長興之七區保衛團匪餘人叛變、下太湖爲匪、乃有此次續派大隊往剿之舉、而出發時特飭令宜興第九隊注意防堵、迨白長清等所率八師據抵橫塘時、致先據探報、謂長興叛變之保衛團已竄往宜興、[illegible]人數亦必不多、致[illegible]料適遇被浙[illegible]火大戰、而白長清陣亡、結果共[illegible]支、命鎗一支、並救出[illegible]等三人、而宜興之蜀山、遂被匪於十八日肆刦、

▲橫塘一帶激戰　吳縣公安隊長劉建生、前日奉令率隊出發太湖一帶、昨日將此次剿匪情形、呈報縣局、並將捕獲披匪之張春義、解城送局、其呈報縣局文云、前日奉命於下午二時由蘇出發、經過橫涇至東山、已十一點鐘、即與蔣分局長會商後、於夜間二時三十分出發、經過亭子港張家港口毛茜港口、沿途搜查至橫涇鎮、在今日上午十時二十分、並無動靜、而今見該鎮上該汎水上公安第十四隊三分隊隊長馬克忠、及游擊隊長裘[illegible]二分隊長、並第一區第二隊一分隊隊長李亞洲、第二區第七隊二分隊隊長任科蔚、命商後、各部隊分任搜查區域、職部與任分隊長担任仍向橫涇方面出發、於是日下午七時許、適遇匪船七只、但在二千碼外未近、該處是石塘港口、匪見職部等率船前進、即從經向東由西南方面而逃、其時任分隊長船上、即向匪船開槍射擊、時該處港內續又駛出匪船二艘、乃將職部船與任分隊長船[illegible]在[illegible]千米達、用於不得已、[illegible]職因向北行、適風逆[illegible]、故未能追及、又繞攻[illegible]已[illegible]、故將隊伍[illegible]、候二十日午後出發[illegible]一帶游巡、且在十八日上午、有水上公安十四隊白長清繆紀仲巡官等、與匪船八隻、匪人約有七八十人口、在橫塘口及新開河港一帶開火、戰有四小時之久、結果、土匪陸上水內擊斃各二、獲一名、匪船一只云云、(張春義獲解情形、已誌昨報)

請吸　天橋牌　香煙

▲報告蜀山匪情　無錫訊、駐宜第九隊第二分隊八號巡官羅士魁、在出事後、奉許隊長命、星夜來錫、向區部報告、據謂報載二分隊長許湛之被匪擊傷一節、實係第一分隊長許正幹之誤、而許湛之並未受傷、許正幹因率隊剿匪、身先士卒、致腿部受傷、此外有二分隊七號巡官胡振芳、在警匪激戰中、被匪槍傷腰部、未滿半日時、即因傷重斃命、至剿匪人數問題、當洗刦蜀山時、有一老嫗聽見匪首報告、共有匪徒一百三十六名、有步槍手槍百餘支、並有大刀隊等等武器、但水警方面之槍械、則稱並未損失云、羅巡官又謂、是役宜興商團團員、死去一名、受傷一人、鄉民慘死者一人、受傷者二人、第一分隊巡士受傷四名、一分隊三號巡官馮振青之頭部左右額上、被匪刀傷二處、至商團是否失去槍枝、則尚未查明、而調巡官在出事時、因在船首高呼「你們幹什麼事」、一詞清畢、匪衆即向之開一排槍、調遂飲彈畢命、

重兆周全均被匪刦

湖州緝私巡船被擄刦

重兆房屋被焚二十家

湖州通信、駐湖南潯緝私第二營第三隊巡船三艘、共有營兵十七人、前日赴新市游弋、途經寒山塘時、突被大股梟匪包圍、激戰良久、卒以寡不敵衆、連船一併擄去、途次匪易被擄緝私營兵之服裝、至周全鎮、開槍示威、入市搶刦、並將水陸警察槍械、飽掠而去、向菱湖梅塘而去、緝私營兵、半途陸續放歸、有黃金發被槍傷甚重、已昇往醫院醫治、重兆富戶陳雲祥等被綁男女五人、甫經脫險、不意十六日傍晚、又有股匪百餘人、鳴槍入市、居民閉戶咸避、匪入陳姓家、適無一人、遂在市大擄掠、至更深始去、焚去房屋住宅約二十家、損失頗鉅、迨者防軍關防馳往、匪已逃遁、

湘南共禍復熾

郴縣永興耒陽等縣復遭蹂躪

李宗仁電調第三軍入湘助剿

長沙通訊、湘南共黨、前此本已肅清、近因該處軍隊紛紛調防、於是乘機復起、大肆擾亂、致遠有兩次之失陷、郴縣被攬而之進攻、其他電告猝遭蹂躪者、尚有多縣、略紀如下、

▲郴縣　郴縣各公法團云、郴邑叱迪遭匪慘禍、五月沁(二十七)日、共首李才桂等率匪徒千餘槍殺三百、回竄郴縣、分擾永興秀才、西鳳三鄉、六月支(四日)日慘殺陳市坡金口、並殺樊謝白益等十餘人、虞(七日)日擄去陳方德等二十餘人、焚殺永一清共會及民房數十棟、搶掠財物無算、人民震駭、一夕數驚、請調大兵馳剿、以蘇民難、

▲永興　永興急賑分會艷電云、屬縣十三區與郴縣毗連、山路崎嶇、距城百餘里、此次共匪一千餘人、由贛省經郴縣竄入第十三區、其來時均掛白色徽章、假稱鄉團白色旗幟、並隊兩裝綑一匪、作爲送犯來縣、突將十三區團防局、劉共金同住、將主任和職員十餘人、悉數慘殺、團兵死二十餘人、旋至十一區大和塘、將該區劉共會包圍、將會中職員慘殺十三名、內兵士數人、時適有縣清鄉委員謝飛雄、隨帶團丁十餘人過其地、委員隨從及騎夫等、未及走避、遂被[illegible]殺、[illegible]死、時第九[illegible]至此道、官兵[illegible]與交界之守梅、[illegible]在首領殺人十四名、燒屋數棟、在唐門口刦掠一空、殺三十餘人、

▲耒陽　耒陽函云、本縣共產黨蔣紹吉李漢藩等、前後被殺、他的徒黨劉泰・李樹一・譚忠・徐鶴・李天桂・羅熙・鄧宗海・費桂林等、尚潛伏湘贛邊界、及深山之中、企圖死灰復燃、五月二十七日、劉泰率匪徒千餘、分四路進攻、東路由李樹一指揮、南路由劉泰等指揮、西路由李天桂等指揮、北路由鄧宗海指揮、並組織暗殺團、均以青錢二枚爲暗記號、到處燒殺、遍地哀鴻、慘哭之聲、不絕於耳、就上所述、足見湘南共禍復熾之情況、除已由湘政府電令第三區指官吳尚、衡永區指揮官李朝芳嚴行剿辦外、並已由李總司令宗仁電令第三軍新訓練處侯主任、率部入湘南助剿、

夏令要品

夏令氣候霉蒸暑濕最易發病如流行時疫痧疫霍亂梅毒濕熱毒小兒熱癤瘡毒莫不乘時竊發輕則感受痛苦重則生命攸關本藥房爲便利　衛生家購備起見爰將夏令必備各品略列如左　以供　採擇

亞林防疫臭水
辟瘟防疫香水
清香開痧藥
痧氣奪命丹
四時至寶露
霍亂吐瀉藥
急救時疫水
小兒熱癤藥
小兒痢疾藥
小兒水瀉藥
海波藥
五洲爽身粉
五洲花露水
銅盒衛生藥皂
洗浴皂
克利沙藥皂
地球牌殺蚊香
立斃臭蟲藥
良丹
新鮮菓子露

總店四馬路　分店鐵大橋

上海五洲大藥房發行

各埠五洲分店及各大藥房均有出售

天演公例

世界芸芸衆生爲圖存而奮鬭憑其學識與志意必思有以創造一業或獨樹一幟以貢獻於世是爲社會所信仰者此人類進化之過程也又有一等劣種其品格卑鄙無學識無志氣不思自立以競進徒見人之所成就者必假冒之影射之以逞其詐者乃墮落與退化之徵象也

至聖水

爲專治暑天時疫急痧絕症之良藥奇效確實問世迄今已二十餘年近見市上發現一種僞藥意在影射至聖水名稱以欺人彼祗知求一己之利而不顧他人之害直是世間之蟊賊此種欺詐行爲實防所不勝防惟有靜心平氣任其自敗耳且歷年來此類怪狀已數見不鮮曾未幾時便見其匿跡消聲猶如曇花一現而隱滅無蹤所謂適者生存優勝劣敗爲進化者公例也惟望購者諸君留心細察必能洞燭其奸切勿因貪價賤以致受愚爲幸

每瓶洋一角　批發格外從廉

總發行所上海四川路三和里口

震寰藥廠白

吉安破獲共黨鎗決五名

南昌通信、吉安有報告到省、謂共黨劉興宗、蕭國華、在吉安設立秘密機關、暗中活動、陰謀實行吉暴動、藉以擾害贛西、事被駐吉第二十七師部查悉、立即派兵搜捕、當將首犯劉興宗、蕭國華二名拿獲、並搜有反動證據多件、內有該黨准定本月九日在吉實行暴動、各種暴動計劃極爲詳細、經將該犯立即執行槍決、繼復拿獲延福鄉共匪曾憂餘、李八仔、謝七子三名、經訊明供認參同股匪擾害地方不諱、亦同日併行槍決、聞此處駐軍不下四五團之衆、刻正勤辦永新匪共、由吉安到永新、被匪共蹂躪後、現狀極其荒涼、

蘇省政府會議詳誌

江蘇省政府委員會、十九日開第七十二次會議、議決案已略誌昨報、茲詳錄如左、㈠鈕主席提議、更定委員會會議人數及時期案、(決議)1本會議以總數三分一以上委員之出席舉行之、2本會議星期一外、每日上午八時準時開會、以兩小時爲度、但有重要事件、得延長時間、3各委員均應按時到會其因事不能到會時、須聲明事由先期請假、4凡指定委員提出報告、5自議決之日施行、㈡陳委員翁建設廳長世璋提議、擬規定自本年七月一日起、舊有繭行、每單灶一乘加徵遲換罰金一元、八月一日起、加徵遲換罰金二元、嗣後每滿一個月、遞加一元、至十八年四月一日起、與新設繭行請領貼費相等、是否可行、請公決案、(決議)通過、其違反繭行條律、不換新貼者、應另行懲罰、交建設廳核議、㈢茅委員等報告審查江蘇國術研究分館章程結果、祈公決案、(決議)修正通過、㈣(決議)推鈕主席爲江蘇國術研究分館館長、錢佐伊爲副館長、茅祖權何玉書陳和銑劉雲昭錢大鈞孫少江爲董事、㈤茅委員等報告十六日審查薦學縣長資格結果、祈公決案、(決議)1(略)2餘照審查報告辦理、㈥建設廳呈送滬省道第一段測繪計劃及預算書、祈核示案、(決議)准予照撥行財政廳歸入十七年度預算案辦理、㈦建設廳呈爲擬訂建設事業獎勵條例、送祈核奪案、(決議)推葛委員茅委員陳委員世璋審查、由陳委員召集、㈧特種刑事地方臨時法庭呈爲案件紛繁擬懇增設審判員二缺、以期得人分理、俾要案不致羈延案、(決議)援照普通法院候補推事例、添設候補審判員二人、呈請國民政府核准、㈨農民銀行監理委員會呈爲請撥常熟農行分行開辦費二千五百元、祈飭廳如數撥付案(決議)飭財政廳照撥、㈩財政部咨據蘇財廳轉呈賑糶免稅一案、除批令與蘇省禁米出省原案有無抵觸、應候轉咨查核再定辦法外、相應咨請核復案、(決議)准予通融、交財廳擬具辦法提會、⑪吳培鈞呈請派員趕辦接收盛氏愚齋義莊以重慈善事業案、(決議)查案批復、以便接收、並函催財政部速予處理、並將處理情形見復、⑫上海臨時法院呈報愚齋義莊六成財產、給論處分結束情形、祈鑒核案、(決議)備案、

浙省政府議決要案

公推委員陳屺懷代常務員

令省防軍制止仙居縣械鬬

浙省政府二十一日開第一百三十次會議、㈠高等法院函請將山陰縣署屋撥作紹興地方分院之用、

議決、令民政廳查核、㈠特種刑事地方臨時法庭呈、為顧文錦前請自首、因手續未竣、復被指告拘押三月、似足儆戒、應准保釋、檢同原卷、祈鑒核、議決照准、㈡仙居縣電、為應溪兩姓一再械鬥、省防軍奉令他調、無法彈壓、請指示辦法、應如何辦理案、議決令第五團省防軍派兵制止、㈠莊馬委員提議、整頓鹽務辦法案、議決、由原提案委員召集鹽運使稽核所長、及雙陳兩委員會商辦法、向中央建議、㈡浙江省戶籍條例案審查報告、議決、照修正案通過、㈢設立地方農政人員訓練所案、議決、此案已經過農民生產委員會討論、准照辦、㈠擴充浙江省立棉業改良場案、議決、交財廳審查、㈡擬請豁免自然肥料捐稅、並嚴禁出口、以利農田案、議決、交財廳擬訂辦法、㈠何主席提議、本人不常在浙、蔣代主席又須出巡、本政府應援廣東例、特設常務員一人、並推陳委員屺懷担任、議決通過、㈠將委員夢麟提議、浙江省立高級蠶桑科中學校長、擬即以省立蠶業改良場場長兼任、原任校長倪紹雄、應即免職案、議決通過、

蘇省黨指委會紀

蘇省黨指委會第十九次常會議案錄云、(一)武進縣黨部轉呈稱僑黨業館耗、店員把持、擬歇業裁員、停當條例、請令武進縣黨部協助案、決議函建設廳辦理、(二)南匯朗鴻稼稽征所長兩呈、再呈明縣黨部劾顧干政、違法濫捕伊子相如、請令先行釋放並予撤究案、決議令該縣黨部保管員查復、(三)組織部轉兩部提議、准安縣黨務指導委員高威亞、在整委未清以前、應暫緩就職案、決議高威亞之登記、交由本會辦理、俟查明後方准登記、在整委未查明以前、暫緩就職、(四)函省政府令各縣縣政府負責保護各縣黨務指導委員、決議通過、

國際記載

南斯拉夫內閣將傾覆

二十日維也納電、塞京消息、南斯拉夫政府中之民政黨員、已決計辭職、急進派閣員亦將退出、現政府恐將傾覆、(路透社)

二十日塞京電、南斯拉夫國會館克羅議員事之詳報、今始傳出、衝突起於賴基氏之演說、其議論引起爭辯、農黨痛駁之、喧擾又起、議長論令休會、方議長立起時、賴某取出手槍、向反對黨方面轟擊、旋即遁去、農黨議員死二人、一為領袖賴狄區之姪保羅、[傷]四人、內閣旋開緊急會議、決定對賴某判罪、又決定撫卹死者遺屬、並論令報紙勿發煽動輿情之議論、首相致書向死者家屬弔慰、(路透社)

二十一日塞京電、國王聞國會慘劇後、即赴醫院探視傷者、時保羅已於數分鐘前、因傷殞命矣、其叔賴狄區伏於案上、既見王至、乃張目低語曰、願王萬歲、繼吻王手而言曰、余不惜死、但工作尚多、余不欲死云、(路透社)

諾比爾已得食物

二十日瑞威京城電、義飛行家梅達勒、今日以六百磅食物、擲與諾比爾將軍、梅達勒因預定之行程、得以覓見先落之人、現梅達勒業已返王灣、(路透社)

二十一日羅馬電、據瑞飛行家消息、發來公報、據稱梅達勒之飛機、設有無線電、司機者依照所接無線電行蹤、決定進行方向、據梅達勒稱、雖已飛過營帳、而竟未見之、旋得無線電行蹤、遂乃折回、竟見五人向之揮巾、退即以食物擲下去、(路透社)

地方消息

無錫

發現虎列拉

昨有光復門外耀明電燈廠旁、素業星相之江北人王德卿、上午猶設桌為人卜休咎、及至下午一時許、正在口講手畫之際、忽然面色變異、倒地不省人事、嗣經拾送附近兄弟醫院醫治、據斷確係眞性虎列拉、雖經施打鹽水針、仍屬無效、延至夜間氣絕、並聞該處一帶江北草棚中、客籍居民、患此病者、日有所聞、又北上鄉東洪村地方、近日亦有人患急痧、霎時口吐白沫、面色青紫、醫治不及者、輒致殞命、無錫市行政局、特購備時疫急救十滴藥水千餘瓶、昨日函送公安各分局、轉飭崗警、如遇市民罹患疫病、隨時發給、一面應送嚇病者、前往特約免費之普仁勞工兩醫院醫治、

毆斃與嚇呆

昨據鄉人來城稱述、安鎮鄉民、有酒徒安阿德者、平時輒喜醉後痛罵出氣、前日(十九)下午、安又從鎮上飲酒回家、行至中途、突被人圍擊、一頓拳足、竟致殞命、事後由其家屬稽殮、未報縣緝凶、又該市行政局長處仲良、前日午間、正在家中閒坐、忽有不知姓名之壯年男子三人、闖入內室、執住處手、責令勿再多管閒事、如再不聽忠告、須以相當手段對付云云、處以年老多病、不禁恐駭、驚得目瞪口呆、失去知覺、迨其家人聞聲出視、則該男子等已揚長出門而去、處以受驚過甚、狀類中風、現正在服藥調治、

捕獲盜犯蔣紀生

上年陰歷十一月初五日、天下市蔣榮敏家盜刼一案、業經縣偵探隊捕獲盜犯陸寶蓮顧長春薛二大等三名、解縣訊究、又供出望亭蘇善寶家、陸惠霖家、及江陰雲亭油車、並夥伙橋王永昌等六處刼案、並供出各案為首盜犯係著名匪首蔣紀生等語、陸寶蓮等三犯、已呈准省府、執行槍決、前日由公安局偵緝隊、將匪首蔣紀生捕獲、昨日由局移解縣政府、經張承審員開庭訊問、該犯蔣紀生堅不供認、當論收押、候續訊核奪、

滑稽續論 (凌霄漢閣)

昔王老博士規定滑稽四律、時有署名「問山」者投稿京報、謂尚有一例、非顚倒・抑揚・巧合・錯誤・四律所能範圍、例如甲問乙曰：你是人？是東西？若是人、就不是東西！是東西、就不是人！此則「不是」「西」也、「是個東西」也、「不是人」也。皆是罵人的話、因從此相應、兩端相合、故擬別定一名曰「連環律」。

「王老博士之滑稽[illegible]則六、亦可以加入「巧合」之中、因係用Phrase之歧意以生變化、因「東西」是惡名。不是東西應不是惡名。無奈「不是東西」又是惡名、故「東西」與「不是東西」同以惡名為巧合。更舉名學之詭辯雞三足為例：a hen has two more legs than no hen, but no hen has one leg, therefore a hen has three legs此係「No」為轉換之關鍵、藉假的形式、以混眞的理論、供人一樂、亦如有人問「你今天行竊了麼」？（答）「沒有」。（又問）「然則你昨天行竊了。」其關鍵在「今天」二字、而隱有「昨天」為之對待、亦巧合之一事、此王博士並張歸納於巧合之理由也。

但以狹意論之。滑稽四律、本有相互之關係。例如巧合之滑稽、即是錯誤之變幻。「我這廟有禮」、而答曰「你有理我倒沒有理嗎」。「理」與「禮」混淆為錯誤。所以別為巧合者、以其音相同耳。又如說部中所記一鹽運使路遇一婦人告其夫別有戀愛。官曰「我只管人家吃鹽、不管人家吃醋。」則因鹽與醋是一類之物而巧合、其實此吃醋亦非油鹽醬醋之物質的醋。論其實際、亦為錯誤、但因別有關合而成巧合、另成為各一律[illegible]則因巧合而錯有巧合、或成為相互之巧合者、似亦不妨再訂一律、律固不厭其細也。例如左宗棠以諸葛亮自負、每遇人譽其料敵神明、輒曰此諸葛之所以為「亮」也。繼而聞又有人自比諸葛、左氏大詫、其幕客調之曰、此葛亮之所以為「諸」也。此亦為相近而成滑稽。又與顚倒之「手咬狗」不同、「手咬狗」不成文、只是錯誤一類、而「諸葛為亮」「葛亮為諸」則兩邊皆有解。此皆有交互之興趣。朕意問山君所訂之「連環律」可以增加另為一格。有成立之可能性也。

尚有一例、似亦在以上諸律外者。如賣馬一劇、店主東之上場詞「開的是店、賣的是麵。一個人吃半斤、三人吃斤半。」如奇寃報張別古之「人老了、人老了、再也不能小了。若要再小了、可就費了事了。」此等詞、說得老老實實一點沒有說錯、亦沒有何等顚倒巧合抑揚之方式、然聞者不禁失笑、此當屬於何律、朕意當屬於夢天、夢天謂不消曰得的話、而竟說出口來、此即錯誤、應歸錯誤律、朕意此與六月雪之「這刀斬了你、下次不可」及其他之詞句自相矛盾或錯誤之滑稽、實不相同。因其引起笑樂之滑稽性、不在詞句之本體、而在整個的詞句以外也。而一時可不得恰當之名詞、只可暫名「反常律」。反常自是滑稽的一種原則、而此等詞句、則以整個的反常而成滑稽也。而如有人問一小孩曰：「你是誰的兒子？」此孩答曰「是父親的兒子」。此滑稽可以歸入錯誤、因問者之意在得其父之為何人。而所得之答案則完全答非所問也。

按以上所舉之賣馬與奇寃報之詞句、所以成為滑稽者、即其音節亦有至大之關係。如店主東之「店」、「麵」、「半」之疊韻。「斤半」、「半斤」之交互。張別古之以每句一「了」字、及「老」「少」等字、皆為滑稽之原料。若改為「開的是店、賣的是餅」、「一個人吃二斤、兩個吃四斤。」或「人老了、不能再年輕、要再年輕、可就費事」。則聽者必致索然。以此見滑稽之事、意義之外、必兼精其技術。

蘇州

木機工潮波折經過

蘇州木機工人罷工已第四天、昨日(二十)工人等初則仍在工會、聽候調解消息、至五時許、將資方黃泰記夥友蔣子由宏順協華祥龍劉德昌劉順生石祥記王挽石、扭至會中、而縣政府方面、即於晚間邀集勞資雙方代表、及總工會、總商會、建設局、縣市公安局、開聯席會議、討論至十一時許、始議決㈠通過重訂工資標準價目、㈡資方剋扣工資、依照今年開工日起、補給發還、於今日(二十一)持摺向各店先領五元、餘俟陰歷五月十四日發清、未扣工資者花機暫借三元、素機二元、當由列席代表、簽訂條約、而今日工人等、又因要求罷工期內、賠償罷工期損失費、仍未上工、並將瑞興泰綢莊招牌除下、復至白塔子巷瑞祥莊、將汪姓夥强邀至工會談話、途經臨頓路、與東二警所警士、誤會衝突、五六百工人、乃將工會中之軒轅神像、舁至警所中滋擾、市公安局得訊後、即派騎巡隊安飛行等隊、馳往彈壓、工人略有受傷、旋即齊集工會中、至三時許、始由總工會代表張希賢、並由殷公安局長勸導先行復工、並允㈠工人罷工期內損失、由伊向資方交涉、㈡資方所用之尺、大小不一、由市公安局、會同縣政府、從新訂定尺寸、衆工人乃鼓掌贊成、允即一律復工、

常熟

李樹森將解審訊

沙洲市民團於四月底在滋境年豐鄉南新地方查獲之共黨嫌疑李樹森、解縣羈押以來、迭經縣府偵查審訊、縣府認為李與共黨有重大關係、故不於日前遞狀後、業由吳縣長批示、候解南京特種刑事法庭訊辦、一面飭錄其供單、預備於端節後解寧、嘉定通緝共黨案內有李樹森一名、嘉定縣政府特函常熟縣政府查究當獲之李樹森、是否即嘉定通緝之共犯、經吳縣長轉詢江陰縣政府、確係江陰璜塘鄉人、旋查得本邑縣押之李樹森、並非浦東人、刻已據情函復嘉定縣府查照矣、

杭州

槍決地痞二名

省防軍司令部二十日槍決陳子明王榮二名、佈告如下、[illegible]王榮・汪虎・王朝銀・吳根堂・張根寶・汪虎・王[illegible]實屬等、勾結傷兵、擾亂地方、結隊敗詐、暴動[illegible]紛紛奔避、請嚴拿究治、並據商民協會轉據同前情前來、即經飭據杭州市公安局投解陳子明・(即老虎)王榮・吳根達・(即吳根堂)王寶康・王趙榮等五名、迭據營獲汪朝銀等二名、由本部接城北商民分會指令楊金林一名到部、分別提訊、並傳集該處各商家及各被害人戶數十八、詳加證實、該陳子明王榮二名、知無從狡賴、供認為首勾結煽惑暴動、冒用行號、肆行詐掠、被害者計有王榮記・樊克昌・許永福・萬安旅館・武林旅館・大安旅館・四美泰・寶華樓等、人民吳浩生・金安卿・及雲隱和尚等、妓家楊沈氏・文弟・白玉鳳等、或被詐掠、或被捆毆、或被禁錮、均直認不諱、似此勾結煽惑、肆行暴動、擾害公民、實有甚於盜匪、罪無可逭、法無可容、應照懲治盜匪條例、各處以死刑、並照刑律、各褫奪其全部公權終身、其餘汪虎・王朝銀・吳根堂・楊金林・王寶康・王趙榮等、情罪較輕、應分別判處徒刑、發監執行、業經呈奉省政府核准在案、茲於本月二十日、將陳子明・王榮・二犯發交公安局押赴拱埠曠地、執行槍決、以照炯戒、

寧波

甬聞簡報

㈠新寧台輪、今(二十)日將由上海巡工司派員來甬檢驗、因何乘鴻、㈡市府改體仁局育嬰堂恤存公所三善堂為救濟院、內分養老孤兒殘廢[illegible]八所、預算經費約八萬六千元、㈢寧波總商會二十日召集各業開會、討論洋廣雜貨各業[illegible]進口落地捐另行設局事、[illegible]

紹興

[illegible]

揚州

劉家集匪擄刼傷人

[illegible]十數人、執械入劉家集道賈姓家、擄入此鄉左小帆家中門、刼去衣物銀兩、架去七歲小孩、[illegible]

鎮江

貽成麵粉廠復業

[illegible]

嘉興

縣長會議開幕

嘉屬六縣縣長會議、於廿一日起、在嘉興縣政府舉行、除本縣陶縣長外、有嘉善縣長吳公衡・平湖縣長潘炳中・海鹽縣長趙鼎華・桐鄉縣長馬成驥・崇德縣長龔慶棠・民政廳許炳堃・財政廳陳維東・地方法院任家駒等、

與大參觀團起程

[illegible]大學參觀團、男女學生二十六人、由[illegible]領導、於二十一日乘輪往揚州、

體育紀載

高級棒球昨日開幕 中華隊旗開得勝

本屆上海高級棒球聯合會錦標比賽、原定於前日(十九日)開幕、奈天不作美、陰雨竟日、未克舉行、昨日天光放晴、棒戰開始、接觸者共有二組、我中華隊首當其衝、對手為美艦阿來凡、於昨日下午五時在中華棒球場交鋒、另一組為路登與伊殺佩爾、地點在跑馬廳舉行、茲將二組結果探錄如下、

▲中華隊痛擊阿來凡　中華棒球隊本屆實力頗為雄厚、在滬上棒球界中已佔有相當位置、美艦各勁旅、被其擊敗者頗多、即昨日相與爭抗之阿來凡、亦已於前次友誼賽中一敗塗地、故雄辯早著、日昨鐘鳴五下、兩隊健將、戎裝登場、裁判員為西人侏倫、中華隊乘將俱全、陣線之堅強、為從來所未有、諸高級錦標與國際榮譽有關、各健將無不精神抖擻、躍躍登場、第一局中甫一交手、即被中華隊完全殺退、一分未得、而中華隊乃奮勇登場、第一人即得四球數之安然擲得二壘、中華乘隊連得二次佳機、以是士氣大張、措措蕩蕩、雄霸直撞、竟得六分之鉅、阿來凡受此猛創、頗欲在第二局背城一戰、無奈我軍防守嚴密、未得所進、迨至第三局、始得四分、但我軍再接再厲、愈打愈烈、又提得六分、阿來凡始而危、繼而殆、初尚竭力爭衡、希挽回於萬一、後覺一蹶不振、我軍則雄心勃勃、如扶搖直上、對方益覺手忙腳亂、因之錯誤益多、而中華隊分數乃節節上漲、迨戰六局、我軍竟以十九對四之成績、擊敗阿來凡、時僅一時五十分耳、前途勝利、我人正可拭目以待、其詳細成績如下、

隊名	㈠	㈡	㈢	㈣	㈤	㈥	總結
阿來凡	○	○	四	○	○	○	四
中華隊	六	○	六	一	六		一九

[illegible]

▲路登戰勝伊殺佩爾　路登者、伊殺佩斯中之精銳[illegible]、該隊具有把握、因其戰力之綜强、他[illegible]、以十二對二打落伊殺佩爾、其二隊成績如下、

隊名	(一)	(二)	(三)	(四)	(五)	(六)	(七)	(八)	(九)	總結
伊殺	○	○	○	○	○	○	○	二	○	二
路登	二	一	二	○	一	一	○	四	一	一二

台維斯網球比賽 意國戰勝英國

意國斯蒂芬尼氏勝英國格蘭高萊、其比數為三比六・六比三・六比三・六比二・意國英帕哥氏又勝英國吸乾斯氏為七比五・六比四・七比五、

華人公開網球比賽

上海華人公開網球錦標比賽、自開始報名以來、前往參加者異常踴躍、計單打方面有顏榮生、凌志揚・馬錫康・馬德泰・邱正倫・孫頤慶・等二十餘人、雙打參加者寥寥無幾、僅一二組耳、因人數過少、將來能否成立、尚屬問題、茲該會報名日期、定於今日下午五時截止、有志參加而尚未報名者、希於今日前往辦妥手續、至於比賽日期及秩序、則尚待委員會開會編配、

飛虹乒乓賽結束

市立飛虹學校、前月特組織乒乓球錦標賽、加入者計有甲乙二組、㈠甲組共有二級、採取淘汰制、為奪得甲組錦標、㈡乙組計有四級、採取循環制、最優勝者為奪得乙組錦標、各組自開始迄今、成績頗佳、已於前日結束、秋六得甲組錦標、秋四得乙組錦標、此次比賽、以級為單位、茲將甲乙組比賽結果錄後、

▲甲組結果　秋六年級以二對一勝秋五年級、二對〇勝秋五年級、

▲乙組結果　秋四年級以二對〇勝春四年級、秋三年級以二對一勝春三年級、秋四年級又以二對〇勝秋三年級、

教育紀載

景海音樂會 九人合奏鋼琴

蘇州景海女校、於昨晚七時半舉行音樂會、來賓約二三百人、所演節目共十四、計鋼琴風琴合奏二、鋼琴合奏五、高中一・二・三及初中三年各班合唱四、鋼琴獨奏一、梵啞鈴獨奏二、得全場采聲最多者為Miss Crawford之梵啞鈴獨奏、抑揚緩轉、在在感人、次黃素貞之鋼琴獨奏、及江貴雲陳貴曾及Miss Troy等九人鋼琴合奏、音聲雜錯、如珠落玉盤、令人傾耳、散會已九時半矣、

胡適之就中公校長職

胡適之博士定本月二十五日就吳淞中國公學校長職、上午舉行典禮、下午表演遊藝、(自一時至十二時止)學生方面參加遊藝者有蔡叔和劉廣鳳陳飯源之提放曹、馬有梅之四郎探母等、外界參加者亦復不少、

雜訊

蘇州教育局長打消辭意

蘇州教育局長汪國庠、因病辭職、引起全縣教育界恐慌、茲悉縣教職員聯合會代表向局長當面挽留、汪局長因代表挽留熱誠、已有打消辭意之說、

▲浦東中學　六月梧浦東中學、於昨日上午十時、舉行第二十三屆畢業典禮、十二時散會、下午二時起、舉行同樂大會、有國樂、口技、吳夢飛之琵琶、科大影之魔術、黃元龍之獨腳戲、蔣九如之滑鋼叉及、雙簧、新劇、梵啞鈴、粵曲、京調、電影等、

▲廣肇公學　昨日(二十一號)廣肇公學、以本市教育局現時粵籍同鄉不少、為聯絡感情、指導校務進行起見、特開歡迎大會、到會者有教育局長及科長袁晴暉・科員陸宗祺・金文等、於下午一時在該校操場舉行歡迎會、[illegible]致詞、次由幼稚生小學生表演唱遊、攝影茶叙散會、

▲福建一中　福建省立第一高中學校、師範科本屆畢業生參觀團、男生廿餘人、女生八人、由陳應魁・高先德・關彥宣等領導、於本月上週出發赴南京蘇州、參觀著名各校、前日由蘇來滬、昨日上午商務印書館黃警頑陪往參觀吳淞路西成小學校、該校校長殷芝瑞女士親自招待、

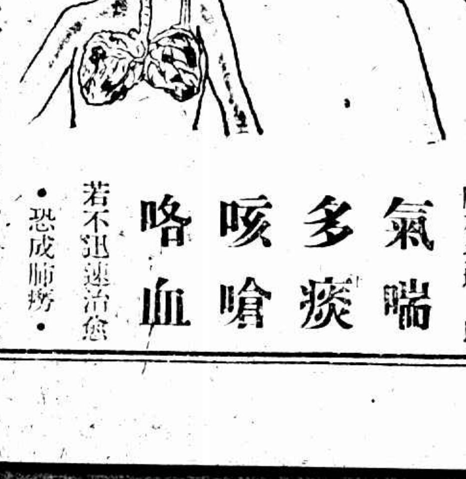

氣喘 多痰 咳嗆 咯血
肺有損壞・即若不迅速治愈・恐成肺癆・
本藥房發行 保肺漿・治肺癆之聖藥也・其藥力能直達肺部・具補肺・順氣・化痰・止咳・四大功效・無論新久肺癆・服之・未有不全愈也・
價目 保肺漿 大瓶洋一元七角半 小瓶一元
上海四馬路中 太和大藥房總發行
中外各埠分店及各大藥房均有出售

楊宇霆有鉑斃訊　張作霖昨日發喪　萬福麟已就黑督
天津搜查俄領館　天津軍隊與便衣隊激戰經過詳情

張學良殺楊宇霆

◎奉天內訌、楊宇霆已被張學良槍斃（南京廿一日電）

楊宇霆

且楊與日人不洽、曾發生交涉、近傳楊曾違張作霖命、拒簽滿蒙密約、二十日東方電云、「外間謠傳、被暗殺之楊宇霆、於今(二十)日上午十一時、通過溝帮子站、目下正在赴奉天之途中」、既云在赴奉途中、而未有抵奉之續報、行踪尚恍迷離、被張學良槍斃之說、或可信也、

張作霖昨始發喪
與俊陞一同開弔

◎本日午後二時、省長公署通知中國方面各機關、謂張作霖已於二十一日午後逝世、將於明日向中外公布發喪、此間中國各官廳即下半旗誌哀、（奉天二十一日東方電）

◎奉天交涉署於廿一日通告各國領事及各方面云、張作霖本日晨逝世、自廿三日起三日間治喪、（奉天二十一日電通電）

按張死確訊、早誌前報、最近日人報紙通信社亦言確于被炸日斃命、今小張得某方放其回奉就督辦職、始行發喪、將死日改竄、以掩匿喪事實、炸張一幕、至此告一段落、統觀前後、某方之陰謀毒計、暴露無遺矣、

◎張作霖之開吊日期、定於二十三日、地點在大元帥府、本日已向各國領事館報喪、（奉天二十一日東方電）

◎吳俊陞本月四日逝世、定於二十三日開吊、本日已向各方面發帖、（奉天二十一日東方電）

◎衆現信張作霖於被炸之日、即已殞命、日軍在山海關解除北兵武裝之說、似屬可疑、因日兵之駐山海關者、不足一中隊、至多僅能解除甚小部份華兵之軍械耳、（北京二十一日路透電）

萬福麟已就黑督
吳泰來不能與爭

◎萬福麟昨抵齊齊哈爾、即入督辦公署、就任黑龍江督辦之職、（哈爾濱二十日東方電）

◎奉天半官消息、張學良任奉天督辦後、吳泰來與萬福麟方爭黑督一席之恐慌、現漸銷釋、蓋吳已決計退讓也、（東京二十一日路透電）

張作相已抵奉
孫傳芳無所歸

◎張作相已安抵奉天、晉方向奉天提議、主張開國民會議以解決一切、（奉天二十日電通電）

◎據確訊、奉軍三四方面軍由吉軍張作相部掩護、退出關外、日兵未有阻攔、張作相對張學良代老張督奉、已有諒解、推孫傳芳因奉軍不肯擕之出關、迄今仍在關內徬徨間、與少數殘兵敗將度日、張作霖死耗、已正式發表、（北京二十一日電）

張學良媚日

◎服喪中之張學良、將關於東三省之統治方針、語其近親云、從歷史上言之、不能與南方妥協、予繼亡父之業、爲發展滿蒙之經濟起見、將眞正與日本攜手云、張學良有於東三省始終固守五色旗而獨立之計劃、（奉天二十日電通電）

◎奉天督辦張學良、昨日下午通電各省軍民長官發表施政方針如左、㈠即日停止軍事行動、㈡刷新外交、㈢縮少軍備、開發産業、㈣整理財政、減輕省民之負担、（奉天二十一日東方電）

奉軍陸續回奉

◎最近奉軍回奉之情形如左、㈠五月廿五日迄六月十八日、回抵奉垣之兵力、達二萬人、近來每月回奉者、仍有一千數百名、但除張作霖之衛隊無已收集之兵團、在奉總兵力約二萬五千、其約半數分駐北大營三家子及城内等處、㈡吉林軍第五師第十旅(駐原地)、一團在長春、一團在吉林、十二日在濮林開(平齊昌)(在四洮路上鄭家屯北方第三站)下車步行往長春、此外吉林軍主力、則尚未開始運送、㈢京奉路之警備、由張九卿之第十三師担任之、（奉天二十日東方電）

◎奉方令第十三師長張九卿、爲奉榆警備司令、設司令部於皇姑屯、（天津二十一日電）

閻錫山續假三天
餉項問題無辦法
再請接收直魯軍

◎閻錫山再電國府、續假三天、聞閻因餉項問題無辦法、（北京二十一日下午八時電）

◎閻錫山今日接太原電、謂出師以來、省庫負債二千萬、今後駐京津之第六師軍餉、請電中央供給、（北京二十一日下午十一時電）

◎閻錫山今日再電蔣介石、請派員接收天津附近直魯軍、（北京二十一日下午十一時電）

北京積極籌備迎蔣
蔣作賓電邀馮玉祥

◎蔣介石來京期近、軍政商學各界積極籌備歡迎、並覓寬大房屋爲蔣行轅、有主張以舊總統府爲蔣之辦公處、（北京二十一日電）

◎蔣作賓電馮玉祥請來京、並請先告行期、備招待、（北京二十一日電）

◎閻錫山今日對人表示、蔣馮來京後、北局即可大定、此後中國之第一要圖爲裁兵、故閻提議召開軍縮會議、限定各省區兵額、（北京二十一日電）

◎馮玉祥與蔣介石同一之理由、辭去第二集團軍總司令、（北京二十日電通電）

商震徐源泉同赴津

◎商震徐源泉二十一日晨四時專車先後赴津、共同主持天津軍政善後、改編直魯軍、裁汰老弱、並嚴禁私自招兵、（北京念一日下午九時電）

天津搜查俄領館

◎昨日午後五時、武裝警察三百五十名、奉警備司令命、包圍蘇俄領事館、斷絕內外交通、嚴重搜索、歷五小時之久、（天津十七日東方電）

◎蘇俄領署今晚爲中國警察搜查、領署四周斷絕交通、警察數人、持槍入內檢查、大約北華政局轉移後、蘇俄地位未定、致有此搜檢之舉、詳情現尚未悉、（天津二十日路透電）

蘇俄外務委員來華
轉往日本

◎蘇俄外務委員會極東部長梅尼可夫氏、二十日由海參崴到哈、擬逗留數日、即經由奉天・天津・北京・轉往日本、（哈爾濱二十日東方電）

◎中國使署今日懸青天白日旗、（莫斯科二十日路透電）

天津被刼調查

◎據天津警察廳之調查報告、從本月十二日起、此間被搶商舖、共計八百家、住宅被搶者達二千七百家、（天津二十日東方電）

魏益三部抵長辛店
李品仙部將向熱河

◎魏益三今晨訪白崇禧、接洽餉械問題、魏軍大部已抵長辛店、擬向東北出動、（北京二十一日電）

◎李品仙二十日由中央飯店移駐順承王府、所部十二路軍集中京津附近、即向熱河方面進展、（北京二十一日電）

◎白崇禧二十日電馮閻、謂第四集團軍派師長李明瑞等率兵百餘名、由北京經張垣赴太原轉河南各處、參觀第二第三集團軍設施方法、以資借鏡、准於二十三日由京出發、請飭貴軍一體知照、（北京廿一日下午九時電）

孔祥熙謁孫靈

◎孔祥熙今晨六時謁孫靈、（北京念一日下午九時電）

軍事機關分組接收

◎接收軍事機關委員會、今日公布分第一二三四組、分別接收參陸海航及附屬機關、（北京廿一日電）

◎北京公安局長、以孔繁蔚呼聲最高、（北京二十一日下午八時電）

◎蔣作賓向中央建議、各機關舊員應量材錄用、（北京二十一日電）

◎美德衛使今日訪蔣作賓（北京二十一日下午十一時電）

◎閻錫山令交通司令備車十二列赴漢口張家口轉運米糧來京、供給民食、（北京廿一日下午九時電）

馮軍將護送鮑旅
鮑旅全部抵北京

◎北京領袖公使今日發表韓復榘致鮑毓麟函之英譯文、內有「他日貴旅出京時、敝軍定當負責派員隨行護送至安全地點」、等語、現悉鮑旅一部份昨晚由固安返京、（北京二十一日路透電）

◎現信鮑毓麟之兵全數抵京、駐紮天壇、據半官消息、馮軍已於今晨將鮑兵之軍械運京、其軍械隨後運去、華人各界豫料鮑兵將徒手回奉、許了結此案、（北京二十一日路透電）

要人行踪

◎蔣總司令偕夫人宋美齡女士、今夜九時半乘車赴滬、（南京二十一日下午十一時電）

◎譚延闓蔣介石定二十一日夜車赴滬、（南京電）

◎[illegible]司令北上專車、已由浦口津浦路局備安、（南京二十一日上海中央社電）

◎蔡元培・王正廷・王伯羣・楊杏佛等、今晚往滬、[illegible]今晨返寧、[illegible]出滬經濟會議結束後、於今夜往滬、（南京二十一日下午十一時電）

◎何應欽定二十三日返滬、（杭州二十一日下午十二時電）

◎三十三軍長張克瑤、昨夜赴滬、（南京二十一日電）

民政黨攻擊田中
出兵山東不智

◎民政黨發表其對華態度之文、對於出兵山東一舉、認爲不智、並謂政府雖有此舉動、終不能保護日僑、故尤可責備、又言及滿洲、謂日本不欲改變其在滿洲之地位、但希望政府盡力保障日人之權利云、（東京二十一日路透電）

◎日陸軍省因長江情勢安靖、決定除已撤回巡艦一艘外、再撤回巡艦一艘、及驅逐艦四艘、（東京二十一日路透電）

朝鮮日兵增五千

◎朝鮮兵力、決增加十二營、約五千名、與總督府之警察部協力警備、其計劃大抵已定、（東京二十一日電通電）

被掠國軍餘部釋放

◎此間被日軍扣留之南軍、除南籍者業已送滬外、因係北籍而餘留者共一百十二人、其中因病送入醫院者五人、送交中國方面治安警察當局者共十二名、此外九十五名、由中國總商會發給將校每名九元、兵士每名七元、二十日午前五時、已由日軍交與治安維持會、立刻送往洛口、在該處全部釋放、（濟南二十日東方電）

香港晨報被罰原因
反日新聞未受檢查

◎香港晨報上月九日與十日之新聞、未經香港當局檢查、即行發刊、登載排斥日貨記事、被探悉後、由華民政務司告發、今晨科發行人及印刷人以違反檢閱規則之罰金二十五元或拘留一星期、對於排斥日貨之提倡、科印刷人罰金二百五十元或拘留一星期、又發行人罰金五百元或拘留一個月、並判令兩被告者登報向日僑道歉、該記事之內容如左、

「警告我國國民、穿日本綢縐者亡國之本、賣用日本磁器者亡國之本、食日本海產品者亡國之本、買日本玩具者亡國之本、用日本裝飾品者亡國之本、坐日本輪船者亡國之本、吾人欲救國、當勿用日貨、諸君若有最後五分鐘之熱度、則中國可救」

以上爲九日之記載、

吾人被侮辱之我全國國民速行奮起、使日本覺悟、勿再向吾人侮辱、日人向吾人挑戰、虐殺我官吏人民、吾人一致向日本經濟絕交」

以上乃十日報上所載者、（香港二十日東方電）

菲督將阻華人鋤奸

◎菲督史汀森將設法阻止華人鋤奸會、不容其對於不排斥日貨之華商、實行懲戒、（馬尼剌二十一日路透電）

中央常務會議

◎二十一日中央一百四十八次常會到譚延闓・于右任・列席者經亨頤・蔡元培・丁超五・李烈鈞・邵力子・陳果夫、報告何香凝函、自本月十三日起請假赴香港省母病、函請查照、討論㈠中央政治會議函送該會第一百四十五次會議制定之市組織法四十二條、特別市組織法三十九條、請查照、轉交國府公布、決議照送、㈠中央政治會議函、玆准大學院院長蔡元培函復、北京故宮博物院組織法草案、業已會同內政部薛篤弼擬定、送請核議案、經第一百四十五次會議討論、並經議決故宮博物院組織法通過、送中央交國府公布、請查照辦理、決議照辦、㈠中央組織部函、㈠擬委派羅介夫・譚英・成光耀・李韓行・岳森・李雲章・徐仲恩・唐劭陳聲孚九人爲第十四軍特別黨部籌備委員㈠、第一軍長劉峙電稱、該軍特黨籌委黃子其去職、請改委凌承緒補充、並擬照准、請公決、決議照准、㈠中央組織部函告蔣紘黃劍平請辭警衛司令部特別黨部籌備委員職務、擬予照准、並擬不另補派、請公決案、決議照辦、㈠江西奉新縣孀婦許閻氏、以伊子爲國捐軀、呈請撫恤案、決議交國府酌恤、㈠中央宣傳部呈報告審查會審查刊物條例審查草案經過、及指導黨報條例修正案送呈審核案、決議通過、（南京二十一日下午九時電）

陳銘樞將出席全會

◎陳銘樞決赴滬轉寧出席中央會議（香港二十一日電）

◎省黨部令省學聯會結束、（香港二十一日下午九時電）

黃旭初部返桂

◎黃旭初師第十一團莫德雄部、二十一日開拔返桂、（香港二十一日下午九時電）

◎兩廣籌設西南實業銀行、黃紹雄已派定黃維梁經功爲籌備員、（香港二十一日下午九時電）

馮軍砲兵調赴泰安

◎馮軍炮兵一團、二十一日奉調由洛陽過徐赴泰安、（徐州二十一日下午四時電）

大連發覺密輸軍械

◎大連發覺秘密輸入手槍六百枝、子彈七萬發、（大連二十日電通電）

廈門實行內地稅

◎司令部派內地稅局主任楊衍、會同交涉員關監督與英領交涉、實行內地稅、請飭英商照納、令稅司遵辦、（廈門二十一日下午八時電）

◎公安局長楊遂辭職照准、二十日已卸職、科長林煥章代理、（廈門二十一日下午八時電）

稅務署辦理結束

◎易紈士囑稅務署員辦理結束、對內暫停辦公、聽候解決、（北京二十一日下午八時電）

◎錢方軾語記者、來京任務、爲接收保管財部、舊職員一律停職、靜待解決、至鹽務署向由外人把持、國民政府統治下、決不能有此現象、然因協定關係、彼輩洋員、或改爲僱用、文件案卷極多、南運非大輪三四艘不可、現擬暫留北京、俟後辦理、（北京二十一日下午六時電）

湘鄂要聞

◎寧遠共匪與各鄰縣土匪結合、圖大擧、陽明藍山桂東臨澧等縣紛電告急請援、魯滌平嚴令各區指揮官速進剿、清鄉劃共工作均緊張、（長沙二十一日下午三時電）

◎李明灝不就省政委、決出洋考察、政府已議決給川資五千元、（長沙二十一日下午三時電）

◎李宗仁應蔣介石召、赴京會議、有七日內起程說、（漢口廿一日下午十二時電）

◎張知本以岳維峻以南路軍名義入鄂境、委襄樊各屬官吏、特請政分會轉軍委會令岳交還政權、（漢口廿一日下午十二時電）

三十三軍辦公處失愼

◎第三十三軍及附設北路宣慰使辦公處、二十一日午忽失愼焚燬、（南京廿一日下午九時電）

各方新訊

◎財部委賈士毅爲徵收麥粉特稅局長、夏應庚孫叁爲副局長、（南京二十一日下午九時電）

◎省市政府已定七月一日實行禁煙、（南京廿一日電）

◎北華英軍司令華德羅浦少將、今晨由津抵此、（北京二十日路透電）

◎黎元洪宅治喪處通告、擇七月十九日移殯本埠特別一區寄安別墅、先期三日受吊（天津二十日電）

◎南京女中初中部主任何仲愚、教員譚慕愚、秘密組織追社、宣傳國家主義、經中央查明後、命令公安局逮捕查辦、公安局於二十日晚十二時、派偵緝隊到該校將二人逮捕、並獲其同黨傅正意一名、當將三人住室嚴密查搜、押解回局、偵訊後即將送往法庭依法訊辦、（南京二十一日中央社電）

北京公債市

◎二十一日九六開盤二二九五、收盤二二八、七長七三八、成交二百七十萬、後場未開、（北京廿一日下午九時電）

天津便衣隊之大騷擾
軍警連宵激戰
商民掠奪一空

天津通信、自便衣隊發現後、土棍地痞、乘機蠢起、商店居戶、掠奪一空、爲天津自有戰爭以來未有之恐慌、日前便衣隊圍攻警廳、前晚西馬路一帶、軍警與便衣隊激戰竟宵、迄至今晨（十五日）五時止、仍未停止、華界各地、時有衝突、故天津城中、猶未脫恐怖期間、詳情如下、

西馬路一帶激戰

西馬路一帶軍警與便衣隊之激戰、自十三晚七時半起至十四晨二時半、大隊何紹南旅軍士開到應援、遂將便衣隊擊退、是役也便衣隊死者二百餘人、傷者數百、當場捕獲者亦百餘人、殘餘數百名、已竄至牆子河廣開以外、聞此種便衣隊爲潰兵督察兵地痞流氓等所混合而成、軍械如手流彈、機關槍、步槍、追擊砲等俱全、前晚激戰時、彼等曾用追擊砲抵抗、故砲聲隆隆、然以缺軍事學、且少訓練、甚至有機關槍而不能放、擲手流彈而不炸、故戰後遺留軍械、遍地皆是、由警廳保安隊隨時收取、又前晚作戰時、多數便衣隊均持紅十字會旗幟、臂纏紅十字會徽章、更有持紅十字會大燈籠在傍作戰者、想係棍徒憑藉紅會名義作惡、關於此點、紅會方面昨已發出聲明、

便衣隊之反攻

十四晨八時、敗退之便衣隊又集合千餘人、持國民革命大旗、去而復回、向西頭廣開南大道帶一軍警防線攻擊、雙方鏖戰將約三小時、便衣隊死傷極衆、始漸不支、十一時許、遂將完全擊退、餘衆紛向宜興埠逃散、昨日軍警已將西馬路一帶交通完全斷絕、搜索便衣隊餘黨、以南市三不管、南門外楊家花園、西北馬路、及城內一帶均爲戒備區域、祗有東馬路、及河北可通、

鎮署衛隊之繳械

謝玉田鎮守使署內、有殘留衛隊數百人、與不法便衣隊互通聲氣、常至街市行搶、昨晨何紹南旅奉命前往、將鎮署包圍、鎮署衛隊屈強抵抗、十四日下午三時起、雙方互以步槍機關槍射擊、激戰非常猛烈、至下午四時槍聲始止、由何旅派員入內與之接洽、商量和平繳械條件、鎮署衛隊態度仍極強硬、故至晚十時、尚在包圍中、聞經再三交涉、已有相當結果、

佔據內邱店王宅

城內府署街鮑公祠胡同北口、鎮署後面、天津著名之內邱店王宅、十三日有便衣持槍匪徒十餘人、由牆上跳進、以手槍威迫王某、強借洋一萬元、經王某再三請求、僅搶去大洋五百元、並槍傷女僕二名、王某因此避入租界、該宅房屋極多、遂被便衣隊佔據、由該宅報告軍警當局、昨日下午警廳鐵甲車隊、前往攻擊、雙方又發生衝突、未幾遂將便衣隊完全逐出、

百五十八期

新光 The Eastern Times Pictorial Page 時報

十七年六月廿二日

歡迎入北京之閻錫山　林悅明
General Yen Si-shan entering Peking with glory.

晉軍開入北京　林悅明
Nationalist troops of Shan-si marching into Peking.

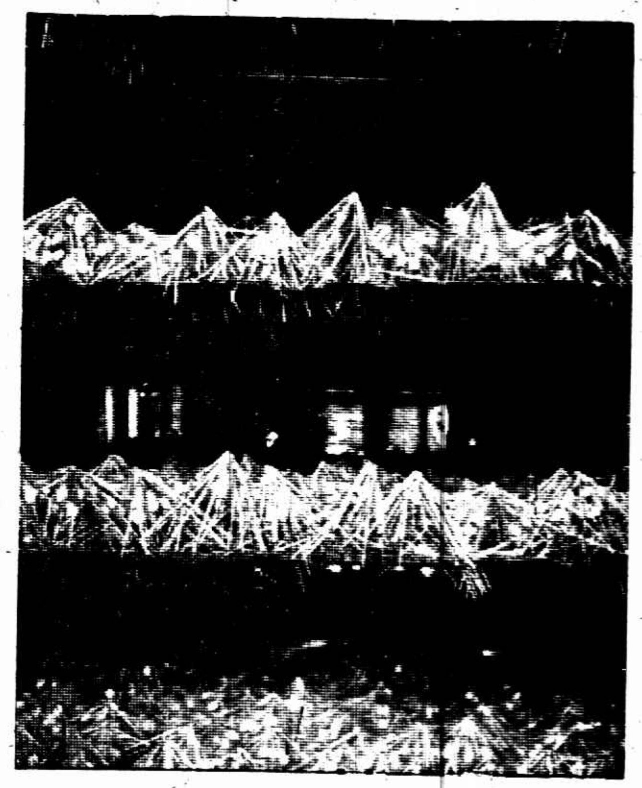

滸墅關女子蠶桑學校實習經過　許心一
1•上簇

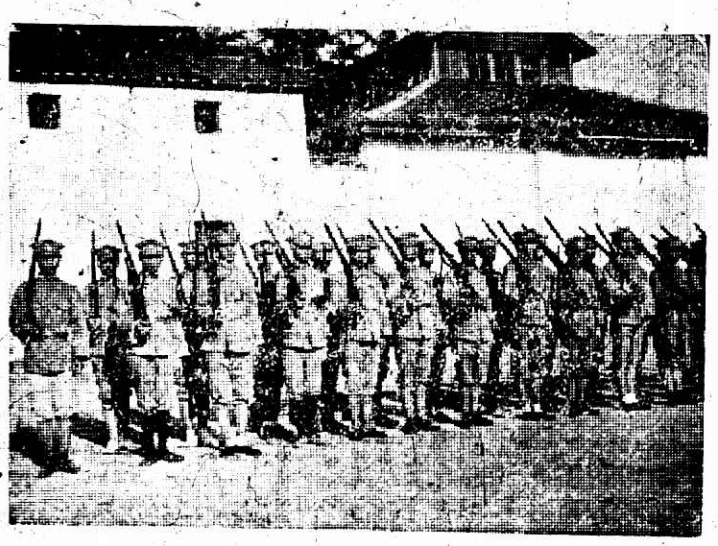

浙江大學工學院學生軍範操　邱海洲
The military drill of the Students' Army of the Technical College of Chekiang University.

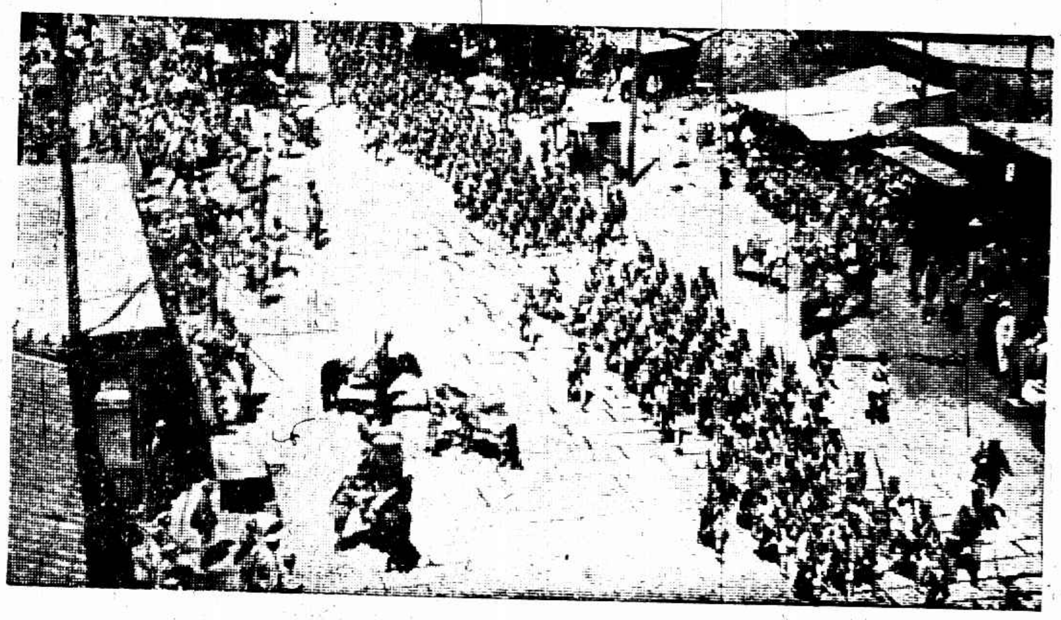

奉軍退出北京　林悅明
General Bo Yu-ling's Brigade withdrawing from Peking.

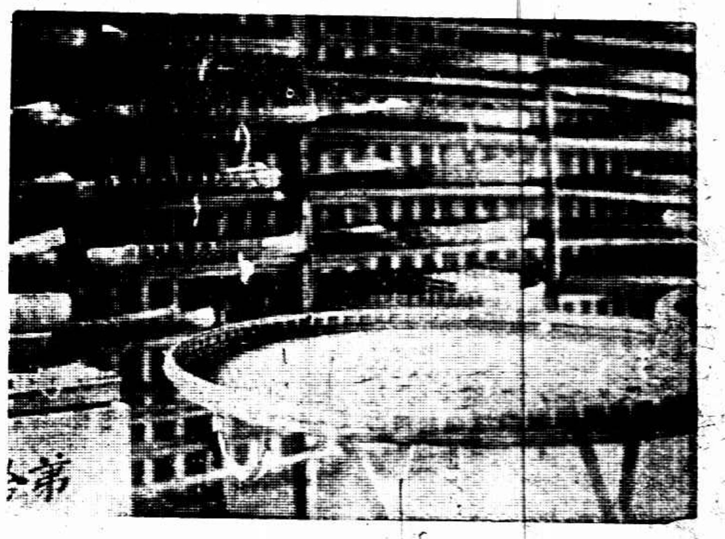

2•給葉

浙江大學工學院學生軍教練大隊長「自右至左」劉光漢蕭蘇戴世勳　邱海洲
Three captains of the Students' Army of the Technical College of Chekiang University. Messrs. Liu Kwang-han, Siao Yee and Tai Shih-shong under whose training, the army is quickly getting into a good shape.

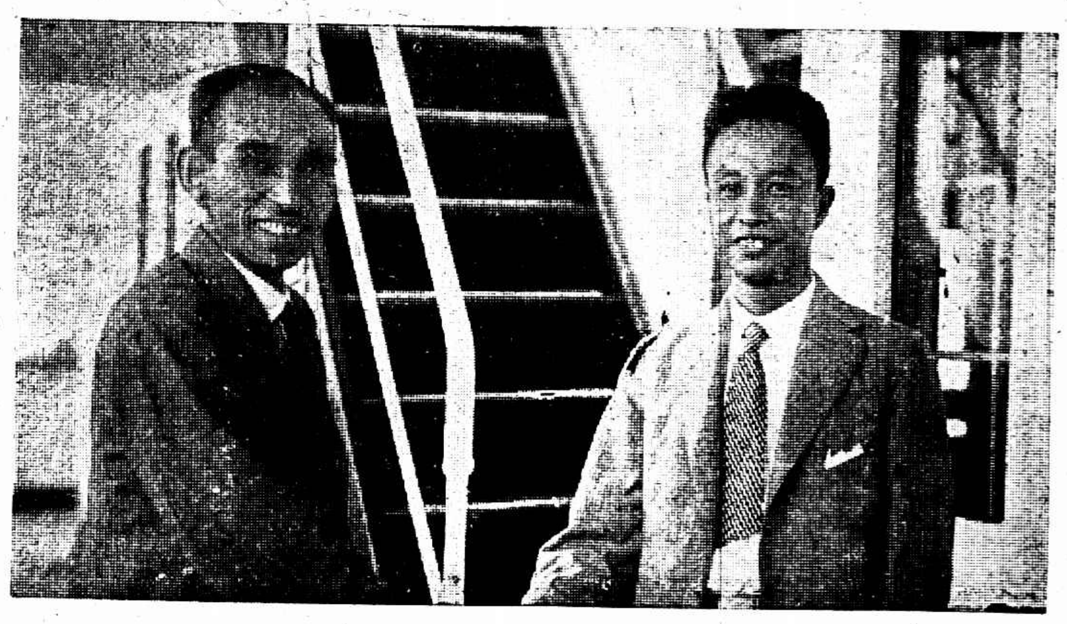

內定駐日公使殷汝耕乘昨日入港輪船回滬　右殷汝耕左山田純三郎　電通社
Mr. Ying Ju-kun (right) whose appointment as the Chinese Minister to Japan will be announced in a near future, arrived here yesterday from Japan.

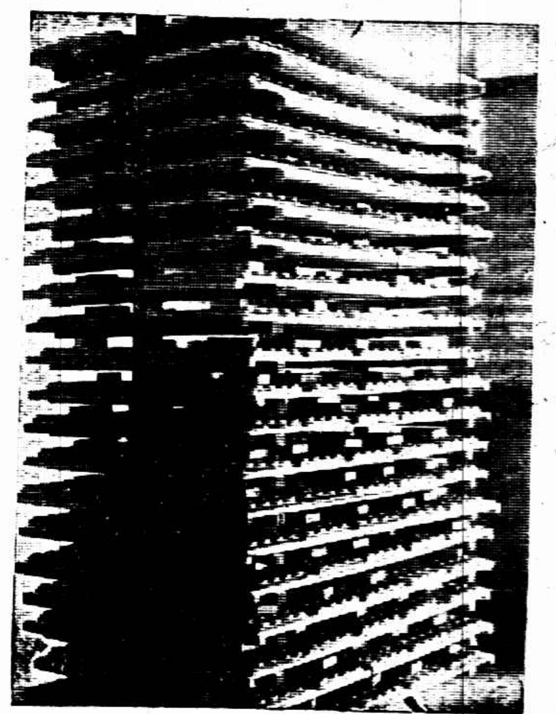

3•製種

無錫輔仁中學十週慶祝會武術表演　張鏡叔
Exhibition of wonderful Chinese Gymnastics by students of Fu Zung Middle School, Wusih, on the occasion of the Schools' 10th Anniversary.

福建省立第一高中學校本屆師範科畢業生來滬昨日參觀西成小學校　參看教育記載　張有德
This year's graduates from the Normal Department of the Fukien Provincial First Higher Middle School came to Shanghai to investigate education—They paid a visit to Shi Tseng School at West Gate yesterday.

4•製成之種子
Various processes in raising silkworms in the School of Sericulture for Girls, Soochow. 1. Cocoons being made by silkworms. 2. Silkworms being fed with mulberry leaves. 3. Laying eggs. 4. Eggs laid on papers.

長篇小說 **救國男兒**（三二續）（二山）

楊小郎走到家裏、他的大姊二姊看見了、問他什麼這般狼狽、他也不回答、又被他母親罵了一頓、氣的飯也不喫、躲在房間裏睡覺、半天不出門、到了旁晚的時候、他父親回來、被母親告訴了後、又罵了一頓、問他以後除了上學之外、不准出門、數日無事、到了禮拜五那天、放學之後、他在路上、遇見了當日約他去相打的人、心中不覺觸動了以前的事、算算禮拜日將近、第二次的相打、又要到了、什麼應付、到得家內、不免又上了心事、夜飯以後、便睡在牀上、反來覆去、想那禮拜日相打的事、忽然心中覺悟道、我上次吃的虧、是爲我取巧的緣故、既要不和人打、又要不得罪兩邊的人、還要這邊打勝之後、不失掉我的功勞、那邊打輸之後、不受着他們的虐待、無論如何、我總有利無害、世界那有這般萬全的事、因之一反過來、不但不能萬全、而受着兩面的夾攻、人家沒有打、我反受了傷、人家沒有受着虐待、我先受了沒趣、這不是人家有意害我、我卻自己不好、我枉空費了無數的心思、結果反比不用心思的不好、古人說的好、人有千算、天有一算、這不是說我前次的事嗎、我如今須改變了這個念頭、這種無益的心思、我也不再枉費了、我祇牢牢實實、應許了他們去打、便去打、即使打他們不過、也儘着力量去打、打輸了也祇好受他們的虐待、倘然我眞個不願意打時、下次便不允許人家去打、聽憑他們的處罰、也是一件直捷爽快的事、省得欲進不敢、欲退不能、終日昏昏、坐立不安、受那精神上無限的痛苦、世上的人、還有句俗語、說是引線不能兩頭快的、這句話果然不差、我以前常常要想做兩頭快的事、所以到了臨了、弄得一頭都不快、我自己膽子又小、又要說大話、做壞了事、又不肯認錯、到得後來、這三種結果、宛如三路的敵人夾攻、教我要尋一些出路也沒有、從今以後、我便痛改這三種毛病、大話也不說了、做錯的事也不遮蓋了、也不想躲避了、這樣一來、也好省去我多少担憂驚恐了、想罷、翻了一個身、便酣然熟睡、等到一覺醒來、神清氣爽、已是禮拜六的早上、

∴ ∴ ∴ ∴ ∴

上海記載

反日遊藝大會
一區指委會積極籌備
決定二十三日舉行

本市一區黨部、將於本星期六（二十三日）舉行反日遊藝大會、連日分向本埠各小學接洽、聞已定當者、有萬竹・西成・東明等十餘校、節目有東明小學之「孤雛恨」「可恨的日本」愛羣小學之「反日運動」西成小學之「小兵勇」敬業學校之「弱者的勝利」及南區小學之「舞蹈」萬竹之「忍辱與雪恥」「抵抗」「愛國的小學生」等、凡二十餘節、又聞該區黨部、現已向南洋煙草公司・冠生園・益利・屈臣氏各公司、接洽出品汽水等各種物品、

反日檢查添雇人員

上海各界反日經濟絕交檢查委員會、現將檢查股各員重行整理後、對於前次所給各員執行檢查證收回、換給新證、惟尚擬添雇人員十名、必須熟悉商貨情形爲合格、昨已從事徵求、

沙基慘案
三週紀念册
市指委會宣傳部編印

市指委會宣傳部、昨以本月二十三日爲沙基慘案三週紀念、與五月三十日同含有重大之意義、特由該科編撰沙基慘案三週紀念册一種、藉資警惕、

經濟會議昨日消息
昨日各股舉行小組會議
今日審查各股提案
明日召集二次大會
商聯會加推代表三人

全國經濟會議、前日開幕情形、已誌昨報、茲將昨日各項消息、分誌於下、

▲昨日各股小組會議 昨日起、各股由主任常務委員、分別召集小組會議、稅務股於上午十時、在中央銀行三樓會議室舉行、公債股於下午二時、在中央銀行會議、金融股於下午四時、在中國銀行開會、其他國用貿易各股、亦均有集會、所討論者、爲各股提案意見、稅務股討論關稅自主、實行裁釐加稅、及其他賦稅重要問題、公債股討論整理內外債、及各省地方債方法、金融股討論金融監理局所擬國幣條例等八草案、各股討論終結、由各股秘書草擬議案、提交本星期六第二次大會正式討論、今日各股仍繼續舉行小組會議、

▲公債股討論之要點 公債股、昨日下午、舉行第一次小組會議時、對於整理內外公債問題、討論多時、至五時散會、其討論要點、大致先從調查舊債入手、委員分調查等三組、各自研究擬具體意見、再交秘書編列議案、提交大會討論、

▲大會提議案手續 財部已定七月一日舉行財政會議、本屆經濟會議、重大議案、必須於十日內討論完畢、提交財政會議、故爲節省時間、及精密討論起見、各項提案、均分別性質、先由各股自行舉辦小組會議、共同討論、整理完備、聯合提出、提交審查股、從事審查、俟審查完畢、認爲成立者、方提交大會討論、此外各個人提案、亦須先交秘書處、彙交審查股審查、故手續極爲精密、而時間則極爲經濟、

▲各股議案已付審查 大會開會後、各股已有提案、其他個人提案、亦有多起、尤以整理公債、整理稅制、整理幣制、及減輕國貨稅率、獎勵國貨方略、等提案爲多、今日起已在分別審查、預備第二次大會、提出討論、

▲明日舉行二次大會 按照修正會議規約、定星期六召集大會、故明日（二十三）下午二時、召集第二次大會、仍在中央銀行議事廳開會、各委員均須報到、主席仍由宋部長任之、如宋部長屆時不及趕回、則將由副主席張壽鏞次長代理主席、

▲商聯會加推代表 昨日已由秘書處分發公函、通知各委員、商聯會來函、推定馮少山、陳紹武、陳之英、爲該會代表、

經濟會議中之禁煙提案

財政部召集之經濟會議、已於前日開幕、宋部長以禁煙事件、亦爲統一全國後之重要問題、且與經濟有密切之關係、特於日前邀約中華國民拒毒會總幹事鍾可託參預會議、研究禁煙辦法、茲悉鍾君已擬就禁煙建議、將提出明日召集之經濟大會、以便討論、

國貨運動大會
開映工業影片

市農工商局邀同工商團體、定於七月七日舉行國貨運動大會、設有攝影一股、由徐佩璜科長及楊玉成君担任正副主任、準備攝製工業影片、以便屆時表演、於提倡之中、寓廣告之意、因限於經濟、祇擇國貨工廠之規模宏大及其出品與外貨有劇烈之競爭者攝製影片、其未經規定攝製之工廠、如自願攝製、亦可請國貨運動大會代辦、他若工廠之已有影片製就者、均可送至該會、備屆時開映、

昨日查得劣貨多起

上海各界對日經濟絕交檢察委員會、昨日在海潮寺橋萬生染織廠查出四十二支紅洋線四大包、泉漳會館同昌轉運公司內、長安販子陳信忠、私販日貨印色丁七疋、莫干山元洋紗二疋、花布二疋、中華路升和旭臨紹公司內、販子日貨條布十九疋、又元洋紗五疋、又元洋紗二十六疋、條花布六疋、小西門電車上查出小東門協大祥陽傘日本斜紋對開十疋、江天碼頭查出傳洋記裝幾數劣貨洋線七大包、

日兵機關砲隊
在虹口梭巡

昨日上午九時許、日本海軍陸戰隊之機關砲車隊、又在北四川路及虹口一帶之各馬路上馳騁、又有三人騎坐之脚汽車、上裝機關槍一挺、亦或前或後、往來梭巡、良久始陸續撤回、

市民提倡國貨會
進行徵求

市民提倡國貨會第一屆徵求大會、昨發通函云、自濟南慘案發生、凡我國民同蒙恥辱、應付之方、惟有本國民天職、積極的提倡國貨運動、爲救國唯一之途徑、然衆志可以成城、一木難支大廈、苟無大團結、則力不充實、將何以善後、故望同志鄉重塡具誓書、踴躍加入、共同努力、並望介紹親友愛國之友儕入會、

日清汽船改泊外灘
無貨可裝……空船往返
受抵貨之影響

本埠自實行對日經濟絕交以來、日人各業所蒙打擊甚大、五馬路外灘日清汽船公司出入上海之船舶、向來停泊浦東一帶該公司碼頭面前、以便卸貨、乘客則另由該公司自備小汽船定時往來於五馬路外灘與浦東碼頭之間、從事接送、今次我國抵制既十分嚴密、日清汽船公司、亦自己宣告此數星期來、全未做過一件中國人方面託裝貨物生意、日來除由上海轉口運往長江上流之少許貨物外、大抵多係空船往返、且爲節省小汽船接送費用與便利乘客上下起見、已決定自今日（念一日）起、將所屬各船如唐山・大貞・鳳陽・南陽等改泊外灘方面、

國貨同盟徵求標語

提倡國貨大同盟委員會、前經委員會議決發刊標語、張貼各馬路、爲擴大宣傳喚起國人購用國貨之注意、特分函國貨各團體及各界人士、徵求提倡國貨標語、一俟彙集後、呈請市黨部審查發行、以廣宣傳而利進行、

贛省決心抵制
電滬詢問劣貨種類牌名

南昌商聯會接江西吳城各界對日外交會來電云、本會痛國難之方殷、深懼國亡之無日、爰採匹夫有責之義、力行經濟之絕交、現已組織專會、嚴查運售劣貨、惟是該劣貨名目繁多、難於識別、用特函請鈞會懇將劣貨種類牌名及識別方法、即日郵寄到會、俾有遵循、並懇寄達各省各縣鎮商會、俾有同樣之認識、使此後劣貨絕跡吾華、

被難國軍遣散已畢

濟南被難國軍到滬後、已陸續資遣回籍、昨日尚有末批士兵二百零六名、計有黔籍二十八名、滇五名、桂二名、四川一名、以上每人給資二十元、湘一百三十八人、每人八元、鄂省四十名、每人給資十元、均於前晚八時由老營盤護送至南市大達碼頭、載乘渡船登三北公司之長興輪船、於昨晨四時啓碇、駛往各地遣散、

對日絕交根本辦法
楊子嘉新著

經濟學家留法化學博士楊子嘉、臨於各界對日經濟絕交之際異常熱心、故自濟案發生後、即棄政治生活、從事著作經濟絕交根本辦法、該書長十萬餘言、定名曰「對日經濟絕交根本辦法」已於前日付印、不日即將出版、分贈各界、凡熱心愛國同志、均可向霞飛路銘德里十九號索取、

今日夏節
各職工會發表宣言
當局注意防務
機關停止辦公

▲各職工會發表宣言 今日爲端午節、資方習慣、逢節必須大批開除職工、昨日上海華洋布業職工會・米業職工會・藥業業務工會・估衣業職工會・熟貨業職工會・醬業職工會・履業職工會・綢緞業職工會・糖雜糧職工會・紙業職工會・錢業職工會、發表宣言一致反對、

▲注意防務 市公安局、自前日起三天內、添設臨時崗位、每晨自九時爲始、發派巡邏班、在各處要道加意巡察、▲公共租界 昨飭各捕房捕頭、增派中西探捕、分段梭巡、嚴防商號收賬人員、藉此保護、不致爲匪所乘、▲淞滬保衛團 第一團第一支團團長高子雲、副團長徐德潤等、特於昨日起召集全體團員、一律武裝出防、以資保衛各商號收賬員之安寧、▲徐家匯 該鎮六區第二所所長周知先、昨日面諭土山灣法華鎮護記橋各派出所長警、定於今晨八時起加班巡邏、至下午十二時爲止、並由徐巡官率領武裝長警分往斜徐斜土路及交界之海格路虹橋路等處輪流巡查、▲浦東 公安局第三區鄭區長及保安第五隊高隊長、分別傳諭各派駐所巡官、在各要隘加派雙崗巡、以維治安、而浦東區救火會亦派全體會員出防、以備不虞、

▲停止辦公 市政府第七十五次市政府會議、原定今日舉行、因夏節例假、故已由張市長令秘書處備函通知各局、改於二十三日舉行、地方法院 上海地方法院、循例停讞一日、昨已牌示所屬員役、及訴訟當事人、一體知照、臨時法院 公共租界臨時法院、循例停止辦公一天、凡民刑各案一概停審、通知各捕房停解刑事案件、滬寧滬杭甬管理局 兩路各處所員司、援例停止辦公一天、惟須酌留一二人、以資辦理要公、各站站務人員、仍照常辦公、聯益善會 上海聯益善會施醫院循例停診一天、其餘施材埋葬部仍照常工作、以重衛生、

南市米業昨日怠工

本埠米業職工會、自資方不履行條件以來、屢次力爭、終無效果、對於失業更無辦法、特於前晚開滬南組長代表聯席會議、決於昨日、南市全區、先行怠工、以待解決、

公開講演
美國汽車協會代表
並有築路影片

美國汽車協會代表史華德前日來滬、經往杭演講一次、昨由道路建設協會請史氏於今晚九時在四川路青年會公開演講、並放映美國最近之築路成績及汽車構造活動影片十七本、凡關心交通事業者、均可赴會、不收門劵、

國民製糖公司
要求將進口原料稅免除

國民製糖公司股東聯合會、以該公司內部糾紛、現經工商部派員清理、並限期召集董事會、解決一切、復工之期、似已不遠、惟値此外糖競爭之時、非用極端保護政策、不能挽回漏巵、該公司擬請由政府特許免稅、但入口原料仍與外貨一律徵稅、特呈請工商部、援照機製物品免稅辦法、一切稅捐、概予免除、昨已奉部批、由部委派楊錦熙、鄒秉文、會同上海特別市政府、將同清理債務糾紛及營業整理方法、該會所請各節、應俟復到再行核辦、

接收市鄉問題
二十三日在京會議

省市接收市鄉問題、在滬開籌備會議、擬具辦法、已誌本報、茲悉關內政部爲慎重移交起見、特函召集省市兩方、于本月廿三日下午二時、在內政部會議、以資決定、上海市政府、於接到此項公函後、已推定周秘書長代表列席、並先電復內政部、周秘書長定今晚動身赴京、

地方法院改訂辦公時間

上海地方法院援照向章、於暑假期內、改訂辦公時間、爲上午八時半至十二時止、自七月一日至八月卅一日爲止、遇有緊要案件、得臨時延長、

國煤發展會
開籌備成立會

國煤發展委員會、自公決組織大中華運銷國煤合作公司以來、各團體推派參加籌備之代表、計十三人、煤炭同業籌備員二十八人、已訂日卄四午後二時、在四馬路東合興里煤炭公會內開籌備成立會、已呈請市黨部・農工商局・市政府・警備司令部・派代表蒞會訓導、

絲廠業復工？
今日決定

相持已逾二週之全滬絲廠業工潮、明日能否復工、須經全體職工議決、該會昨發緊急通告、召集全體會員大會、定今（二十二日）晨九時、在北六業務會開會、復工與否、將於是會決定、業聯會各委員、擬力促其實現、

·湖寄塵演講印度寓言之研究·

閘北世界佛教居士林、請湖寄塵居士講印度寓言之研究、茲又請湖寄塵居士主講印度寓言、研究發明希臘中國之寓言、與佛學之關係、實道入所未道、凡欲聽講者、均可自由加入、不收費、

滬市婦女協會
籌設閱書室…講演會

上海市婦女協會、現除廣徵會員、組織分會及小組外、更於第二次常會議決、於最近期間、籌辦一婦女講演會、擴大宣傳力量、並籌辦一婦女書報閱覽室、以促起婦女讀書興趣、並增加婦女各種知識、現均已着手籌備、

·上海漫畫第十期今日出版·

上海漫畫第十期本定明日出版、因値端節、特提早印刷、今日可以出版、此期內容、有葉淺予之「美人的立場」、光宇之「紅記者與紅館人」、小飛之「四點半的辦公室」、文農之「新裝」、淺予之「翻花樣」、及葉鼎洛漫畫「王先生做電影」、更有裘鼎銘所繪油畫「沙基慘案映畫」、及「濟南慘案圖」二大幅、文農之「送花篮」諷刺畫一幅、唐生所攝時裝表演之照片六幅、文字有辰伯之「漂泊與天才」、及光宇之「屈原與拜倫」、並附陳老蓮所繪之屈子行吟圖、光宇所作之「山鬼圖」、及詩人拜倫與但丁等之肖像、

·戀愛之認識出版·

「戀愛之認識」、爲火雪明所著、內分十四章、爲青年男女必讀之書、定於後日出版、由四馬路光華書局發行、每册實價二角五分、封面爲葉子佳作、插圖爲徐泳清、各地書坊、亦有發售、

國貨一覽（十五續）

農工商局邇爲應付目前急需及謀永久提倡國貨起見、爰有國貨一覽表之編制、該項表冊日前行將編竣、茲將編就一部分先行披露、以供國人參考、

紡織工業門 針織類

品名	商標	廠名	廠址
絲毛絨襪・中手套毛衫	娃娃・雲鶴	聯和襪廠	南匯城內・鄭家木橋西金玉里
男女襪	美魚	天華廠	法租界南陽橋新樂里
絲襪	寶塔	華綸織造廠	閘北中華路十一號
男女襪・衛生衫・團巾	玫瑰・月季・四季・久字	久記襪廠	小南門外留雲街二號
絲襪・絲毛線襪・花襪	足字・香寶・五星・花・地球	足字機織襪廠	東有恆路二六一二號
絲襪	[illegible]	正德織造廠	滬西南柘路
團巾等	變十	久發織造廠	大吉路
線手襪	美女	萬生襪廠	[illegible]家弄道前街

雜訊

國民革命軍總司令蔣介石、因端陽節例假、特偕同夫人宋美齡女士、於昨晚九時、由滬乘坐夜車、將於今晨七時抵寧、在寧約二三日之耽延、便須北上、[illegible]

財長宋子文、前因[illegible]、對於銀行方面有所接洽、[illegible]、並由宋氏[illegible]

上海特別市黨務指導委員會、[illegible]、昨特通令各區黨部[illegible]

[illegible]女校師生、組織對日研究會、於日昨舉行宣誓禮、

江灣第七黨部、原設大寺後轉入會所、不敷應用、茲覓得江灣火車站旁潘家花園民房、空閒不用、經該部趕將修葺、於十六日遷入辦公、一面通知該園主人、互商訂租辦法、

上海特別市黨務指導委員會、爲[illegible]之行政人員起見、昨特[illegible]、

工界反日後援會、明日下午一時、在寶山路商務公會開各工會代表大會、討論重要問題、

氣象

徐家匯天文台昨日報告云、多雲、東南風、氣壓低而未定、氣溫最高八十三・三度、最低六十四・八度、預測今日多雲、因有低域中心向東北前進、故山東東海附近有旋流、附近沿海有東南風、

今日戲目

大舞台 日戲 新白蛇傳 夜戲 新白蛇傳

上海舞台 日戲 夜戲

第一台 日戲 夜戲

共舞台 日戲 夜戲 白蛇傳

□下爲影戲院□

共和 火星探險記

中華 馬振華

北京 名花傾國

百星 奇女子

虹口 亂世忠臣

夏令配克 見異思遷

恩派亞 盧宮秘史

萬國 再世姻緣

中央 一脚踢出去

新中央 金縷恨

卡德 白雲塔

世界 白雲塔

奧迪安 歌台避債

上海 劫美記

通俗 柳暗花明

卡爾登 女伶多情

東華 慾海潮

見捕飛奔必非善類
姚金發連中兩槍 四人轉瞬失所在

老閘捕房二百六十九號華捕與三十四號西捕、昨晚十一時三刻、在界內巡差、將過貴州路牛莊路附近、見有形跡可疑者五人、連袂在牛莊路向東而行、兩捕喝令止步、五人不睬、行如故、且漸次加速、兩捕乃即拔槍追逐、五人飛奔而逃、其四轉瞬即失所在、餘一人則仍沿牛莊路向東而逃、至貴州路折北、三十四號西捕恐被兎脫、發槍一響、見其身略一傾側、仍盡力狂奔、乃續發一槍、將其擊倒、獲解捕房、轉送巡捕醫院醫治、一方據情報告偵探西捕、派探劉春樹馳往出事地點查勘、同時至醫院詰問、據稱、名姚金發、年二十六、紹興人、身中槍彈凡二、一在腿部、一中在腹、勢頗沉重、恐有性命之憂、搜其身畔、並無違禁物品、但姚並無職業、恐非善類、詰其因何逃逸、殊不能對、乃即同報、候姚傷愈時再行究訊、

謀害黃潤甫案 主犯緝獲
適從滬杭車下來

迭次被獲綁票機關之老閘捕房包探黃潤甫、三年前被人謀害於北福建路萬茂場、因手逃逸、至今尙未破案、最近匯司捕房華探長陸連奎及包探湯堅、得一報告、謂有葉姓兩人、係謀害黃探之主犯、現匿跡外埠、行將來滬、於是陸探長等極力偵查、昨晚七時半、得到兩主犯搭車來滬消息、當場派探至寶山路會同五區公安局巡官牛開平、巡長金榮如趙如庭、暨長警等、同在北車站月台查緝、旋杭來客車抵站、車中躍下兩人、形跡可疑、長警等乃上前拘獲、押入公安局、質訊之下、知二人姓名、一爲史阿多、綽號小哥哥、三十三歲嵊縣人、在某軍部下爲中尉司務長、一爲錢正濤、斯二人確係謀害黃潤甫之主犯、現已引渡至公共租界捕房、今晨解臨時法院訊核、

何事同盡
已償同居之願 男死女亦危

向在浦東塘橋鎭廣興煙分銷處爲司事之陳全文、（湖北人二十一歲）因與鄰居朱姓婦女名大阿姊者、發生戀愛、情如膠漆、日前晚上十一時、陳又潛入該婦房內、不料適爲家人撞見、將陳驅逐出外、乃時已夜半、被三區三分所崗警見疑、將陳帶所、翌晨（十九）經訊明開釋、陳出外後、復往附近莊永泉處另借寓室、與大阿姊同居、詎二人不知若何、忽萌短見、前晚由燕子窩購得煙泡六枚、男吞二枚、女吞四枚、男於昨晨黎明時即毒發氣絕身死、女則經房東覺察、立報警所、將該婦舁送董家渡時濟醫院設法施救、性命亦甚危險、至陳金文屍身、尙未收殮、

逐子圖媳
中夜爭吵 鄰右不平

住居新閘卡德路八百二十八號之張子雲、其養子采章、業已完姻、新婦頗娟麗、子雲屢思染指、卒因礙於顏面、故未敢動、時采章猶服務於法租界滿山路捕房、後被停職、子雲即藉故將其逐出、前晚乃潛入媳房、欲逞獸行、因其媳堅拒、致起爭吵、繼相毆打、事聞於鄰右、咸抱不平、蜂擁而至、毀門毆張、當經巡捕趕來、一併帶去訊核、

利用信箱嚇詐一萬
敎員下策 頗具匠心
馬敦和左近卜欲行不得

居住孟德蘭路廿七號在九江路三號行餘洋行爲出口買辦之李晉懋、本月二日、接到署名鐵血團吳立中之恐嚇信一封、索詐一萬元、九日又收到同樣署名之恐嚇信、略謂、前信去後、未見答覆、限於三日內送款如前、並於新聞報上登廣告一則、以作接到此信之證、否則當以彈丸相饗云云、李得函後、當即據情報告新閘捕房、請爲查緝、一面於新聞報上登載緊要分類廣告一則、內稱、吳君台鑒、來示敬悉、所囑之事、須面商辦理、請示地址時刻、以便接洽、此復、李知謹白、囮見廣告後、乃又作一函予李、謂已於新聞報緊要分類內登招請廣告一則、可速將洋六千元、封入信內、送至分類廣告之信箱若干號、捕房得李之報告後、乃於十八·十九·二十·三日、由包探張安康往新聞報館前守候、果於前日下午六時許、見一車夫模樣者、來取函件、[illegible]者拘捕、當晚、因所取函件、[illegible]乃又續一信、[illegible]後之手段對付、茲因汝於明日速將此款、送至申報本埠刊分類廣告之[illegible]號信箱內、捕房探員張友康、當於昨日下午一時許、帶探目數人、至申報館守候、候至下午六時左右、先有電話來詢是號信箱內、有無信件、約十數分鐘後、即見有一車夫、拖一空包車前來、抵申報館後、入內領取函件、探目乃即隨車夫而出、見伊拖車北行、至九江路馬敦和帽莊左近、車夫即招手令對街站立之中年男子前來、將信交付、該男子正上車欲行時、各探員一併上前、將其拘獲、帶入捕房訊問、供稱姓洪名明賢、寧波人、年三十一歲、家住塘山路、前在某洋行當寫字、現因失業、敎讀糊口、報上廣告、均係伊登、恐嚇索詐屬實云云、

盜跡

草棚中之小火輪
談家橋夜捕積匪 張善之好夢正酣

昨晨一時許、淞滬警備司令部偵緝處處長石瑞祥、據報有積匪張善之（綽號小火輪）及張之徒弟成金子（現被租界捕房拘獲）、陳貴喜（即陳獨膀子）等、平日身藏手槍、專事搶刧行人、現在隱居在閘北談家橋東首草棚內等語、石處長當卽率探至該處彭浦保衛團第二支團、說明前情、該團當派排長蔣鴻、帶領班長邢德和、團丁劉松山、[illegible]鳳鳴、[illegible]化清、趙華軒、張漢邦等十餘人、協同按址前往、其時該匪徒已閉門就寢、各偵緝員等乃破扉一擁而入、當卽拿獲張善之（年四十六歲阜寧人）與張妻顧氏（三十四歲）二人、又在草棚前後搜出白郎林六寸手槍兩支、子彈二十七粒、復往陳獨膀子家捕拿、詎陳已聞風逃避、該探等遂將張匪夫婦、帶同彭浦保衛團團部、由團長略訊一過、判交來員連同手槍等一併帶去、旋因時值深夜、恐租界不便通過、故在該團暫時寄押、天明六時許、由石處長乘汽車帶領員探等、將張匪提往偵緝處訊辦、張顧氏現由該團暫時取保釋出、隨時隨到、

閘北鎗决三人
余錫品家劫案盜犯

閘北國慶路祥和里余錫品家劫案內所獲之盧阿狗李寶生周榮生等三盜、昨日下午一時、由牢中提出、驗明正身、押赴閘北、由四區公安局派令巡官弓正、巡長張樹榮等、率警二十名、[illegible]至高鎭路東首某曠地上、執行槍決、當時有盧阿狗之母洪氏、欲將盧屍收去驗葬、但區署以未得司令部許可、不允其請、狗母始含淚而去、茲將司令部布告錄左、

▲佈告事、案據上海特別市公安局呈解持械搶刧閘北國慶路祥和里四十八號余錫品家之盜犯盧阿狗李寶生周榮生等三名、請予核辦前來、業經本部偵緝科訊得該盜等與在逃之馬九之南秀珍沙和尙盧皮匠四寶、持械搶刧屬實、依照懲治盜匪暫行條例第一條十三款之規定、處以死刑、除提該盜等驗明正身、綁赴刑場、執行槍決、以昭炯戒外、合行布告周知此佈、計開盧阿狗年二十二歲、寶山人、李寶生、年二十六歲、寶山人、周榮生、年二十九歲、上海人、

判决

▣兩匪各處十五年四月

淞閘江北人張金文朱金元、因於三月十四號午刻持械刧奪龍江路一千〇〇八號周貴綺家値洋三百十元之衣飾銀洋、案發、被楊樹浦捕房中西包探先後緝獲、並查悉朱張與是月廿二號楊樹浦路[illegible]一案有關、解送臨時法院訊供終結、昨晨宣佈判詞云、被告張金文朱金元各處徒刑十五年又四月、捕房訴朱金元殺人部份因與老閘捕房訴[illegible]盜案有牽連關係、應歸該案併案訊理、

閨女羞憤自縊
調戲爲父所見 鄰人間接殺之

住居南車站附近煤屑路鴻興坊五號之紹興人董維新、前日投二區警署控稱、民人祇有一女名貴銀、現年十七歲、尙待字閨中、昨（十九）晚有住居本坊一號內向做信封之鎭江人呂鴻寶、乘民人出外之際、闖入內室、向民女百般調戲、意圖非禮、民女不從、正在相持之間、適民人由外回家、見狀大怒、當向呂嚴加訓斥、逐出門外、民女受此奇辱、怨憤塡胸、竟於今（二十）晨乘人不備、解帶自縊於床欄上、及至民人覺察施救、早已氣絕、體冷如冰、民女之死、實係呂圖姦所釀成、請求拘究、孔區長遂即派警前往拘捕、呂早已逃逸無踪、當將呂母呂邱氏帶入署中、轉解地方法院訊辦、一面飭傳該處十二圖地保備同屍屬、投請法院派員相驗、

債負自殺
花會女信徒

城內薛弄底朱姓婦、平日專喜打花會、打必大負、借貸無門、乃質物作賭本、又大負、端午節屆、婦負債累累、遂於昨日午一時、在家懸樑自縊、經人察覺、氣絕已久、

無名女屍
南京路之禍 車夫無過失

前晚六句半鐘、有年約四旬之婦下鄉人、手持兩傘、在南京路福建路口由北而南、穿過馬路、適有六八四三號汽車由西駛來、不及避讓、將婦撞倒受傷、嗣由七十號印捕與該汽車夫孫阿金將傷婦車送仁濟醫院、詎治無效身死、屍送驗屍所、昨晨由臨時法院委派葛賜勛推事蒞驗明屍體、升座公位、即據中西探員明案情、並稱、死者之家屬、尙未查得等詞、又據七十號印捕投稱、當時實因死婦不諳路規、穿過馬路、我並喊其停步不聽、致該汽車不及避讓、將其撞傷云云、詰之汽車夫孫阿金供稱、是時我開車經過南京路福建路口、見印捕示以綠燈、故仍向前行駛、而死者奔過馬路時、我因無法避讓、致肇此禍等詞、推事核供、諭[illegible]日、[illegible]已死無名女屍、委係生前被汽車撞傷身死、着地保先行具結領屍棺殮、俟其家屬認領、開車人孫阿金訊無過失開釋、

少婦請離婚
男子照片 非其所有 和解不成

少婦楊顧氏延律師在臨時法院控與其夫楊福順離婚一案、昨晨由法院傳審、據原告代理律師陳述起訴理由、繼據楊顧氏訴稱、與被告結褵三年、初尙和諧、近一二年間、忽時常將我毆打、苦不堪言、不得已具狀請求准予離異等語、又據被告楊福順供、原告係我髮妻、我家清貧、自原告過門之後、待遇不惡、惟其近來行爲不端、被我檢獲男子照片一幀、遂將照片呈案、並稱、原告常歸母家、今欲與我離婚、但現在婚娶頗不容易、非一二千元不可、故不願離婚等詞、李推事即勸被告云、今原告既不願與汝同居、即使斷令着其歸家、難免不發生吵鬧情事、不如着原告津貼若干、俾汝另行婚娶、被告聞諭、即表示如欲離婚、則原告祇少須津貼八百元、否則不願離異、質之楊顧氏稱、被告所提出之照片、非我所有、至被告要求津貼洋八百元、實不能允諾、因我在外工作、每月所入甚微、而我母亦在人家爲傭、每月工資亦祇三元、決難負此鉅款、若堂上欲斷我與被告同居、則寧死不願云云、雙方既未能和解、遂由原告律師辯論之下、李推事論本案辯論終結、定期宣判、

誰是眞老闆
經理佔居耶

張阿寶延律師代表投法公堂控稱、原告之施兒張阿毛、在金神父路開設長興銜傢俬店、僱用被告楊阿和爲經理、民國十四年張阿毛故世後、楊私刻圖章、向人借錢、終恐向原、反稱此店是其所開、求爲着令被告立即離去云云、被告楊阿和亦延律師代辯稱、長興爲原主張阿毛故後、即由被告將店盤進、並代還該店債務一切、共有一千四百元之數、有人可證、原告張阿寶向在該店爲小夥計、月得工資洋二三元之數、[illegible]後、民人亦代[illegible]百元、可查、陳[illegible]判以兩造各執、着候證人到案質訊、

全城頓時黑暗
五分鐘後光明

[illegible]

上海搬場公司

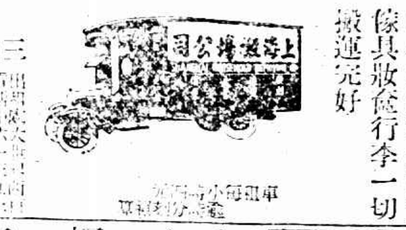

正式搬場汽車電話關照開到隨帶搬夫四名拆裝不另取資傢具裝箱行李一切搬運完好

三處接洽 [illegible]

黃氏女子學社招生
赫德路六十號
報名日期六月廿一二三日
開學九月十九號

分類廣告

招生

出租 ▲召租 [illegible] ▲大洋房召租 [illegible] ▲洋房召租 [illegible]

聘請 [illegible] Hektor Martinoli, Via Bramante, Milano, Italy

中南皮鞋公司 北四川路崇明路口
各色夏季皮鞋 式樣特別 華麗大小 尺寸高等 均全 最合時裝 價錢從廉 均各
◀優待學界一例九折▶

冠華帽莊 上海望平街大馬路口
國貨草帽 一例八折 外加贈理髮漿一瓶

致新鞋店 北四川路四十四號
▲一九二八 ▲夏季皮鞋 ▲式樣美觀 ▲質料堅固 ▲步行適意 ▲定價低廉
◀修理皮鞋廿四小時▶

衣著

魯意師摩洋行 招人投標 遺火飛花及彈花機 [illegible]

拍賣 魯意師摩洋行 禮拜六拍賣 [illegible]

飲食

新雅 北四川路 上海大戲院對門 虬江路角 奧迪安影戲院南首 茶點麵食 廣式小吃

請到精美去 茶點麵食 各式小喫 ▲大東旅社對面 ▲電話中五三一四

書報

李秋君女士潤格 [illegible]

請讀上海漫畫週刊 著名畫家的結晶 現代藝術的苑藪 每份大洋七分 本埠 外埠 國外 [illegible]

協和書局 上海北四川路十三號 謝頌羔編註 世界著名短篇小說 每部實價洋七角半

女性叢書 特價九角 新華書局發行

星卜

著名心靈手相家 海倫巴勃女士 [illegible]

惠通樓上 南京路浙江路口 電話中央四五一四 廣州名菜 香茶佳點 冷食飲品 炒麵粥類

戲劇月刊 劉豁公先生主任
第一期創刊號出版 每月一冊 每冊四角
六月廿號以前預定 全年十二冊 減收大洋三元
六月廿號以後預定 全年十二冊 實收大洋四元八角
外埠函訂 郵印爲憑 如須代寄 另加郵費三角
預定處 上海四馬路及各省各埠 大東書局

生命與健康 德醫施福寶主幹 [illegible]

世界書局讀書儲蓄
利息之外 再贈實洋書券

種類	說明	利息及書券	舉例
活期儲蓄	[illegible]	不論存期長短、週息一律九釐 [illegible]	[illegible]
整存整取	[illegible]	[illegible]	[illegible]
零存整取	[illegible]	[illegible]	[illegible]
按月支息	[illegible]	[illegible]	[illegible]
對本對利	[illegible]	[illegible]	[illegible]

尙有整存零取 [illegible]

辦公時間 上午九時起下午六時止 星期下午一時起
世界書局讀書儲蓄部 地點上海四馬路中市

筆記小說大觀預約
集古今說部之大成 稗官野史之鉅帙
第一二五六輯均已出書 仍照預約價發售
全書八輯 共五百冊 ▣預約 ▣出版 [illegible]
印有樣本 函索即贈 文明書局謹啓

姦？强？誣？和？

江北出來女兒哭訴 姨丈竟蹂躪甥女耶 樓上人又不認私姘

閘北祥榮里阜寧婦人施張氏、與其女兒施先珍、昨投四區公安局二分所控稱、氏去年回江北、將女兒先珍、寄養於彼之姨丈周莫文處、前日回滬、據女哭訴、屢被周强姦、並遭毆打、請爲提究、不意其時周莫文亦已扭同王明路、投案聲稱、張氏回江北、先珍在我處、僅居一夜、次日即與樓上之王明路、姘識同居、民因恐被累、即令王自書與珍私姘之憑據一紙在此、今母女反串謀誣我强姦、實屬可惡云云、遂將王據呈案、質諸王明路、供稱憑據係當時勒迫所寫、實則並未成姦云云、黃所長以三方供詞各執、判送市公安局第三科法辦、

浦東工人滋事

糾衆欲械鬬 毆辱曹委員

浦東陸家渡燮昌火柴廠工人楊貴許福生等、因事鬨鬧、前日午後、各糾多人、擬在陸家渡附近械鬬、當經該廠工會委員曹鎔得悉、前往禁阻、亦被毆辱、當即馳報公安局第三區、立派長警前往彈壓、若輩遂各散去、當場追獲滋事之金義亭劉雲昌李成文安秀江楊貴連同曹鎔、一併帶署、昨經鄉區長訊問起釁情形、以雙方言詞各執、判解市公安局發落、

斷針落肚

滿口鮮血 醫生謂爲無礙

昨日傍晚六時許、有常熟人某、行經曹家渡時、其所穿之鞋、忽然破裂、某即購針席地自行縫補、以無針線、用齒嚼之而過、而針忽中斷落肚、惶急大哭、有大興五金店主王英豪經過、歸取吸鐵石入口吸取、結果、鮮血滿口、針仍不出、乃送往肇慶醫院、惟某囊中無錢、醫生謂爲無礙、旋即自行出院他去、

雌老虎

欺嫂奪產 請求驗傷澈究

浦東陸家嘴日華紗廠街十七號開設老鴻順肉莊之婦人金唐氏、具狀投地方法院訴稱、上海人、三十八歲、丈夫金阿毛、逝世三年、乃綽號雌老虎之小姑唐李氏、

揀信揀到袋裏

竊郵票六處徒刑

住居北河南路二百〇五號之浦東人龔曉生、向在法租界八仙橋郵政分局爲揀信、因於前歲九時、在該局內竊取信上郵票三角六分、被局長繆鴻俊查悉、報告郵務總局轉報虹口捕房、派探將龔拘入捕房收押、即昨晨解送臨時法院、據郵政分局長繆鴻俊偕信差陳國璋投案、證明被告竊取郵票六角情形、而被告龔曉生延律師代辯、請求從輕處罪、推事核供、判決被告從輕處徒刑三月、郵票發還郵局、

爲丈夫計誘小星

設筵徵局 挽臂出遊 未費鉅款 如願以償 ……倖葉老六半月不見了

民和里總弄鳳鳴書寓侍葉老六、原名張秀齡、風姿綽約、近有住居城內穿心街和合坊一百六十二號、在海味行爲夥之張德生、即張靜生、時臨狎游、一見傾心、欲思納爲篷室、苦無鉅資、徒呼負負、嗣與乃妻張胡氏言及、而該氏即爲夫設計、於是夫婦於本月四號至小花園明德里紙帳梅書寓、設筵請客、飛箋徵局、老六知係熟客、當即蒞臨、張胡氏與老六晤談之下、頗爲歡洽、遂挽臂出游、不料老六竟爲該氏誘騙至家、未幾、張靜生亦欣然歸家、至此、遂迫作姨太太、張得如願以償、惟恐老六不願、嚴加監視、不得越雷池一步、已屆半月、但鳳鳴書寓自老六失蹤後、惶駭萬分、急至法租界皮少耐路餘康里十六號老六家中報告、伊父張炳生連日偵知張靜生住處、乃於昨日投控二區一所、派警往捕、張已出走、乃將張胡氏拘獲、並起出老六解所、當以案關略誘、飭送地方法院訊究、

病人失足溺斃

竟不能生返故鄉

泰州人瞿老四、年約三十餘歲、向在滬地爲苦力、近因患病、無力醫治、即爲其友某於十八日晚間、偕同至南市大達碼頭、附乘大德號輪船、送歸原籍、當上船時、隨甲後而、舉步維艱、不料跳板上偶一不慎、墮浦溺斃、至昨晨始見屍身浮起水面、遂撈至碼頭、後由江北同鄉會中李惠代爲該公司給資棺殮、並運柩回里安葬、

旅客吞煙身死

蘇州人劉雲卿

蘇州人劉雲卿、前日在西藏路二百十七號平橋旅館開八十二號房間內、潛服鴉片煙自盡、嗣由該旅館茶役察悉、報告該管新聞捕房、飭探劉宗漢往該旅館調查一過、將劉屍舁入斐倫路驗屍所、昨晨十一時由臨時法院委派葛推事驗明屍體、向中西探訊得死者之家屬並不在滬、遂諭曰、驗明已死劉雲卿、委係生前自服鴉片煙身死、着地保具結先行領屍殮、候其家屬認領、

撞斃之賣票員

屍體驗明 酌給撫恤

皖人毀建海、今年三十七歲、在法商電車公司充當一百四十二號司機人、於十九日下午二點三刻時、落班後、至法大馬路大自鳴鐘對面某茶店謂買草帽出門、擬搭二路電車回家、[illegible]一百八十二號之賣票員[illegible]委係被汽車碰傷腦部致命身死、一面由車主念屍屬貧苦、酌給撫恤、

形形色色 □□□□

兩女竊鞋

[illegible]

姬嬴寂然

[illegible]

今日江灣賽馬之預測

[illegible]

商場行市

匯率拆降

[illegible]

金漲復跌

[illegible]

大條均長

[illegible]

內匯平穩

[illegible]

外匯無大變動

[illegible]

棉市又轉堅挺

[illegible]

紗市堅俏

[illegible]

市價一覽

[illegible]

● 國內匯兌 [illegible]

● 金市 [illegible]

● 各國匯價 [illegible]

● 上海證券物品交易所 [illegible]

● 上海華商紗布交易所 [illegible]

● 上海麵粉交易所 [illegible]

● 蘇州金銀市 [illegible]

● 滬南米市 [illegible]

● 滬北米市 [illegible]

● 孟買棉市 [illegible]

● 利物浦棉市 [illegible]

● 紐約棉市 [illegible]

● 大連油豆餅市 [illegible]

● 油豆餅 [illegible]

● 無錫米市 [illegible]

● 無錫雜糧市 [illegible]

● 無錫紗市 [illegible]

● 糖市 [illegible]

● 煤油 [illegible]

滬杭火車表

[illegible]

滬寧火車表

[illegible]

唐拾義佈告

久咳丸辨僞法

㊀僞品包內無驗眞券
㊁僞品或有僞驗眞券但翻印脣
像糢糊不堪
如無上述諸弊方爲眞品將券
交同總行即贈本廠美人畫
向例一張換一張從不改章

船期 六月二十一日

進口輪船報告

[illegible]

出口輪船報告

▲長江班 ▲寧波班 ▲定海石浦海門 ▲崇海班 ▲通州揚州班 ▲南洋班 ▲北洋班 [illegible]

外洋輪船報告

▲舊金山班 ▲西雅圖班 ▲英國倫敦班 ▲德國亨寶班 ▲法國馬賽班 ▲呂宋爪哇班 ▲世界班 ▲溫哥武班 ▲香港小呂宋 ▲意國郵船班 ▲神戶長崎班 ▲青島大連班 [illegible]